



奉
容
垂
平治六年十一月吉日
大歳

No.347
2021

11

広報くまむら

KUMAMURA

里山の四季と暮らし Kuma Village Public Relations



We want you to
know more about
Kuma Village

復興まちづくり説明会

地域別協議会から出た様々な意見を基に、神瀬、一勝地地区における将来を見据えたまちづくり(案)のイメージを示しました。



球磨川槍倒しの瀬

広報くまむら

急流と鍾乳洞の里「球磨村」

球磨村は熊本県の南部にあります。令和2年7月豪雨災害により甚大な被害を受けました。村民の一日も早い生活再建を第一に取り組んでいます。復旧・復興を見守り、ご支援いただければ幸いです。

名前の由来(ゆらい)は、江戸時代の参勤交代時、舟を使って八代まで出ていた相良藩の一行。舟には大名行列とわかるように槍を立てていましたが、ここでは、槍が岩に当たらないように槍を倒して通らなければならなかったそうです。「大名様の槍をも倒してしまう瀬」というところから、「槍倒しの瀬」と呼ばれるようになりました。

Featured photo of
Kuma Village

- 1 表紙
- 2 球磨川槍倒しの瀬
- 4 復興まちづくり説明会
- 6 球磨村のできごと
「あぎゃんこぎゃんそぎゃん」
- 10 11月の球磨村
- 12 暮らしの情報
- 23 球磨村青年団
- 24 球磨村社会福祉協議会
- 25 包括だより
- 26 陽だまり
- 27 文芸の広場
- 28 「アーカイブくまむら」開設しました!

今月の表紙



去年は、災害により思うような秋の祭りが出来ませんでした。今年は、災害の復興を願い、地域住民の協力で作れるしこですが、開催することが出来ました。

紙面の中で日付に年号がないものはすべて「令和3年」です。また問い合わせなどについて、市外局番がないものは「0966」です。

治水事業と一体となった復興まちづくりに向けて

神瀬、一勝地地域の復興まちづくりについて、現在の取組み状況を住民に向けて説明（9月21日、28日）

住民への説明内容

1、基本方針

流域治水プロジェクトと連動して輪中堤・宅地かさ上げ事業を実施し、そのかさ上げの高さは令和2年7月豪雨災害と同規模の洪水に対し、治水対策実施により低下した後の水位とします。

2、避難対策・ソフト対策

今後の災害に備えて、地域別協議会等で提案された意見を参考に、防災エリアを整備し、整備については、かさ上げ事業と並行して早期着手を目指します。
また、防災エリアの整備に加えて、今年度から住民自らが水災補償を付帯した火災保険に加入した場合に、その保険料の一部を助成することとしています。

3、復興まちづくり

かさ上げ事業等と並行した、住まいの確保や避難対策を実施します。また、かさ上げ事業等の完了後を見据えたまちづくりを実施していきます。

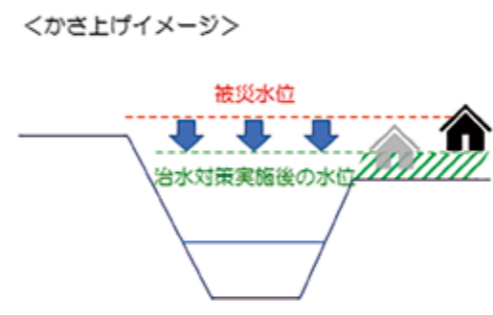

主な取組み

①防災の強化

住民の安全安心を最優先に考え、防災施設の整備に取り組みます。
整備箇所は、地域別協議会等で提案された意見を踏まえ、高台でも車でも避難することができ、浸水しない場所とし、土地所有者の意向を把握しながら選定します。

②住まいの確保

神瀬地区では、今後、かさ上げ事業完了を待たずに取り組める場所で、再建希望者や土地所有者の方々の意向を把握しながら、建設場所を選定します。
一勝地地区は、災害公営住宅を球磨中学校グラウンド道向かい永崎団地隣接地の村有地内において、鉄筋コンクリート造りの集合住宅形式で8戸を建設予定で、令和5年度中の入居を見込み、整備を進めます。

③治山・砂防事業

現在、調査・測量が進められており、随時、対策工事を実施していきます。

住民からの質問と回答

■治水対策後の水位でのかさ上げでは、住民の多くが再建をあきらめるのではないか。
↓村としては、被災水位でのかさ上げを

■中園川の浦野と坂口の間に土砂がたまっていて箇所があるが、対策はどうか。
↓中園川は国に代行復旧をしてもらっています。詳しい場所を教えてください。確認していきます。

■かさ上げする際に、自己負担が発生するののか。
↓かさ上げ事業においては、自宅をジャックアップする費用（解体費用+建物の現存価値など）と一旦解体して再建する費用を比較し、金額が低い方で補償額が決まります。自宅の再建方法の違いにより、自己負担が発生する場合もあります。

検討してきたが、被災水位までかさ上げを行うと相当の時間を要することが分かりました。一早く皆さまの生活再建を実現したいこと、流域治水対策を行うことで水位が下がること、そしてソフト対策など諸々を考慮した上で今次並みの水害が発生しても耐えきれると判断しました。また、災害時は安心安全な場所に早期に避難して欲しいと考えています。

一勝地地域説明会資料

現段階での検討案であり、確定ではありません。

治水事業と一体となった安心・安全なまちづくり

令和2年7月豪雨により被災された住民の皆さんが、安心して生活を再建できるように治水事業と一体となった、まちづくりを進めます。

- 避難場所の確保 (R4~)**
有事の際に住民が避難できる施設の整備。
(地域別協議会にて検討)
- 住まいの確保 (R3~R5)**
災害公営住宅の整備による住まいの確保。
①建設位置は、大規模水害を想定した高さも考慮。
- 輪中堤・宅地かさ上げ事業 (R3~概ね5年)**
流域川緊急治水対策プロジェクトと連動した宅地かさ上げを実施。
かさ上げ箇所断面
ジャックアップイメージ
- にぎわいの創出 (拠点施設の整備検討)**
災害により失われた買い物拠点再建や駅前のにぎわいの創出。
(にぎわいの拠点施設の整備)
一勝地観光拠点の情報発信基地として一勝地駅前ににぎわいの創出。

神瀬地域説明会資料

現段階での検討案であり、確定ではありません。

治水事業と一体となった安心・安全なまちづくり

神瀬中心イメージ

現在の状況
令和2年7月豪雨により被災された住民の皆さんが、安心して生活を再建できるように治水事業と一体となった、まちづくりを進めます。

優先的に取組む事業
防災拠点の整備や住まいの確保を優先的に実施する。

事業完了イメージ
かさ上げ完了エリアの活用も含めて神瀬地域のまちづくりについて、住民と共同によるまちづくりを行う。

- 防災の強化 (R3~)**
有事の際に住民が避難できる場所や施設を整備。平時には住民の交流の場として利用できる施設を目指す。
建設の整備には住民意向を反映し、地域別協議会での協議を踏まえながら、住民が利用しやすい施設デザインを検討。
- 住まいの確保 (R4~R6予定)**
いち早く住環境を整えるため、かさ上げ対象エリア以外の、高さが確保できる場所に公営住宅の建設やその場にある空き家等を活用。
さらに防災強化エリアに近く、かさ上げしなくてもより高さが見込める場所での分譲地等の整備について、住民の意向を把握しながら、その実現方案を引き続き検討。
- 治山・砂防事業による山の再生・強化 (R3~)**
山からの土砂の流出抑制や被災箇所を復旧・再生するため、治山ダムや山腹工を実施。また、砂防施設の整備により再度災害の防止に努める。
(後事業)
- 輪中堤・宅地かさ上げ事業 (R3~概ね5年)**
- 復旧再建住宅や宅地のかさ上げ
かさ上げ箇所断面
- 流域川緊急治水対策プロジェクトと連動して実施。
- にぎわいの創出 (拠点施設の整備)**
- 災害により失われた買い物拠点再建や駅前のにぎわいの創出。
(にぎわいの拠点施設の整備)
一勝地観光拠点の情報発信基地として一勝地駅前ににぎわいの創出。

事業完了後のまちづくりイメージ
- 利便性の活用、様々なニーズに応じた住環境の整備。
(例)→木造復旧住宅の有効活用、
- 地域内外からの移転者に対応、
- 森林組合等や地域の自治体等との連携などとして活用。
- 神瀬地域別協議会を活用し、まちづくりデザインを住民と検討。
- 事業のまちづくりを図るために、かさ上げ事業工程の連携調整。



令和2年7月豪雨災害で被災した渡地区の農地に、肥後花市場・花商組合と熊本地震で被災した益城町赤井地区の住民が7200個のチューリップの球根を贈り、村民と一緒に植栽しました。

同組合は熊本地震の際に赤井地区に球根を贈り、活動を行っていました。熊本地震から5年目の年に、また赤井地区で活動をする予定でしたが「今度は人吉球磨を元気づけるためにやって欲しい」と赤井地区から声があり、昨年は人吉市と相良村で活動が行われました。球磨村は昨年、被害が大きく被災直後ということもあり見送ることになりましたが、今年ようやく実現しました。

当日は小雨が降る中、約50人が参加。球根の植え方の説明を聞いた後に、手際よく作業が進められました。球根は畝ごとに色が分けられ、来年の3月末には、一面が色とりどりのチューリップでいっぱいになります。

赤井地区「元班長の井川寿範さんは「熊本地震後に、この話があったが、それどころではなく断つてい



ました。しかし、花が咲いたときの感激が忘れられなかったため、皆さんにも届けたいと思いましたが」と話しました。同組合の梅尾芳幸事務局長は「花は植えて終わりだが、チューリップは球根で植えるため、咲いたときに赤井地区の皆さんと球磨村の皆さんがまたここで会うことができ、交流が生まれる。それを大事にしていきたい。」と話しました。被災した渡小学校の花壇にも、花やチューリップの球根が植えられ、小川地区の住民も参加しました。

これから寒い冬を迎え、やがて春の訪れを感じる頃。満開のチューリップが咲き誇る球磨村で、また出会うことを約束しました。

被災農地にチューリップを植栽

春にまた、ここで

食パンとはちみつの専門店

ひなた

再起にかける思い

令和2年7月豪雨災害前「球泉洞森のパン屋」として親しまれてきたベーカリーが一新し、食パンとはちみつの専門店「ひなた」として11月1日リニューアルオープンしました。「これまでの看板商品である食パンにバターをふんだんに使用し更に美味しさを追求しました。食パンに加えることのできる限界まではちみつを使用した球泉洞プレミアムを今回新たに「ご用意しました」そう話すのは、パン職人の木下

敏彰さんです。木下さんは「これまで試行錯誤し、多くの人に試食してもらい、自信を持って販売できる食パンが完成しました。専門店としてやっていくのでこれまでに以上に気合が入ります」と話しました。

開店前には噂を聞きつけたお客さんが次々と駆けつけ、焼き立てのパンの薫りに包まれた店内で、今か今かと開店を待ちました。人吉市から訪れた女性

は「初めて来るが、店内の雰囲気も良く友人にも教えた」と話しました。

店名は太陽をイメージして命名し、食パンの他にたくあんを隠し味にしたたまごサンドもメニューに追加。地元や近隣から取り寄せたはちみつやジャムも豊富に取り揃えています。

通常営業時間は10時30分から17時30分(※定休日は当分の間日曜日)
問い合わせ ☎(332)1153



カミングライダーが被災地球磨村を出発 歌で元気を与える！

国内最大級のチャリティーフェスティバル「COMING KOBE21」が10月31日に開催されるにあたり、兵庫県神戸市と被災地を自転車をつなぐ、「カミングライダー」が10月18日に地球磨村を出発しました。このイベントは阪神淡路大震災を語り継ぐため、平成17年に始まりました。今回のチャレンジャーアーティストには、音楽バンド初恋／突然少年の大武茜一郎さんが就任。出発前に渡小学校、一勝地小学校の児童を前にライブを行いました。



児童の前で楽曲を披露する大武さん

一勝地赤豚氷温熟成プロジェクト開催 ブランド豚の可能性が更に広がる

10月27日、田舎の体験交流館さんがうらを会場に一勝地赤豚氷温熟成プロジェクトが開催されました。氷温熟成とは、肉が凍る前の未凍結温度で肉を熟成させる技術です。この技術を用いることにより、鮮度を保ちながら熟成が進み柔らかく旨味が増す肉になります。当日は、ANAクラウンプラザホテル熊本ニュースカイの臼杵哲也シェフが作った、氷温熟成された一勝地赤豚を使った料理を参加者が試食しました。



松谷村長と話す生産者の淋博道さん

渡保育園第20回絵本館まつり 親子でのイベントに笑顔あふれる

第20回絵本館まつりのフィナーレが10月30日に渡保育園で行われました。渡保育園では毎年10月の一カ月を読み聞かせ月間とし、親子で絵本に触れることを目的に取り組んでいます。今年のテーマは「いちにち〇〇になりきって、みんなで秋祭りをたのしもう！」でした。人気の絵本「いちにちシリーズ」にちなんで、園児が手作りの衣装を保護者の前で披露しました。中には話題の大谷翔平選手になりきった園児もいました。



大谷翔平選手になりきる園児

アクティブ・チャイルド・プログラムを体験 遊びながら身体能力が向上

熊本県スポーツ協会の講師等派遣事業を活用し、さくらドームで運動教室が開催されています。令和2年7月豪雨災害により被災した子どもたちの運動不足の解消を目指し、氷川スポーツクラブの齋藤久允さんを講師に迎え、楽しく遊びながら体を動かすことを目的としています。参加した子どもたちは、元気のいい講師の掛け声に合わせて、ボールを投げたり障害物を使ってバランスをとったり楽しんでいました。参加費は無料で、次回は12月18日に開催予定で申し込みは不要です。



楽しく参加する子どもたち

四蔵地区山の神の祠を公民館に仮設置 球磨工業高校伝統建築専攻科の学生が製作

平成30年7月の大雨による土砂崩れで倒壊した、四蔵地区の山の神の祠が公民館に仮設置されました。班長の川内一幸さんは「普通の人ができる仕事ではないため、何とかして欲しいと専攻科へ依頼しました」と当時を振り返りました。課題研究で製作した専攻科2年生の鳥越楓樹さんは「曲線が難しかったが、皆さんに喜んでもらえて嬉しかった。とても貴重な経験でした」と話しました。神瀬出身で実習教師の多武正吾さんは「覆い屋も次の専攻科の学生で製作したい」と話しました。



祠を製作した鳥越さん（左）と班長の川内さん（右）

心をつなぐキャッチボールプロジェクト 元プロ野球選手が児童とキャッチボール

渡小学校と一勝地小学校の児童を対象に「心をつなぐキャッチボールプロジェクト」が11月16日に一勝地小学校体育館で開催されました。ジャイアンツOBの高橋由伸さんをはじめ5名のプロ野球のOBが児童に走り方や、ボールの握り方、投げ方を教えました。横浜DeNAベイスターズOBの久保文雄さんは「キャッチボールは相手の気持ちを考えることが大事。ボールだけではなく心のキャッチボールをして欲しい」と話しました。



児童にボールの握り方を教える高橋由伸さん

11月の球磨村を
お届けします。



村道田代線



一勝寺



運動公園入口



球泉洞



田代地区



住吉神社大祭

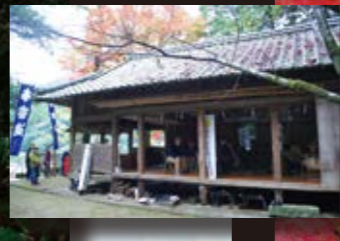

住吉神社



譲葉牧場

空き家や空き地の情報収集について

空き家や空き地の情報をお寄せください！

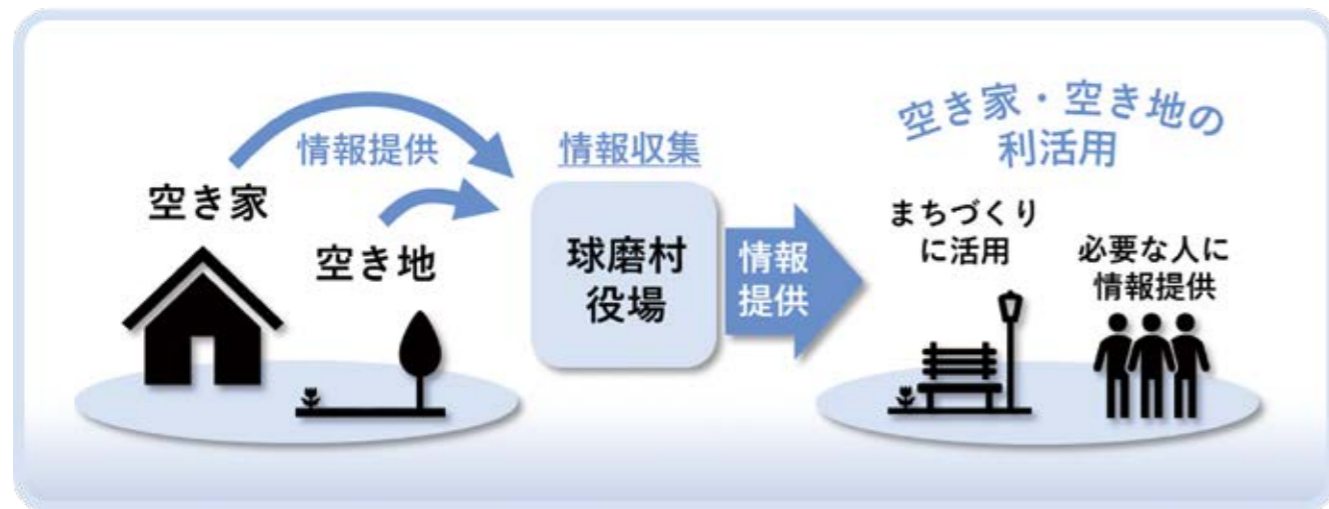

令和2年7月豪雨災害により、村内に多くの活用不能や活用未定などの土地が発生しました。球磨村では、こうした土地を将来のまちづくりへの活用や必要な人への情報提供を行い、有効に活用することを目的として、**空き家や空き地の情報を収集します。**

つきましては、**村内に空き家をお持ちの人や空き地をお持ちの人**などの皆様からの情報提供をお待ちしております。

問い合わせ 復興推進課 ☎(32)1114

コミュニティバスの予約先変更について

コミュニティバスの各集落を結ぶ枝線につきましては、現在予約制での試験運行となっておりますが、12月1日からは親会社の変更に伴い予約先が変わります。

予約先電話番号

0966(22)5115 (つばめタクシー)

※12月1日から

注意：予約時間は9時から17時です。前日までに予約をお願いします。

必ずコミュニティバスと伝えてください。

問い合わせ 総務課 ☎(32)1111

令和3年度「球磨村防災学習」のご案内

球磨村に震度6弱の地震が発生し、長雨により地盤が緩み、村内の至る所で土砂崩れが発生し、孤立集落が発生したことを想定して行います。

■日時 12月5日(日)9時30分から正午まで

■場所 球磨中学校グラウンド

見学は自由です。当日は安全管理上、統制員の指示に従ってください。また、ヘリコプターの離発着に伴い、騒音、砂塵、風圧などによる飛散物が予想されます。あらかじめご了承ください。当日は、天候などの都合により、一部内容を変更する場合があります。

問い合わせ 総務課 防災係 ☎(32)1138

災害の記録と記憶を後世に語り継ぐ取り組み

西予市提供

球磨村災害復興「語り部」活動の実施について

かたりべプロジェクト

目的 令和2年7月豪雨災害の記録と記憶を後世に語り継ぐことで、風化させることなく、防災や減災に繋げていくことを目的とします。

まずは、令和2年7月豪雨災害の記憶とかたりべプロジェクトスタッフを募集します。募集については以下のとおりです。



募集期限

令和3年12月10日(金)

- ① 災害の**記憶**の募集
- ② かたりべ**スタッフ**の募集

① 災害の**記憶**の募集について

募集内容

- ・令和2年7月豪雨災害の体験談
- ・災害時の様子や災害への思いなど

提出方法

記入様式は問いませんので、【体験談等の本文、氏名、年齢、住所、連絡先】をご記入の上、郵送やメール、FAXなどの可能な方法でご提出ください。

② かたりべ**スタッフ**の募集について

募集対象

- ・小学4年生以上
- ・村内外問わず
- ・災害伝承活動に興味のある方
- ・災害情報発信に取り組みたい方

活動内容

- 災害伝承活動
- 来村者の災害研修支援
- 小中高の災害学習支援
- 講話活動

応募方法

申し込み用紙をホームページよりダウンロードするか、球磨村役場復興推進課にて用意しておりますので、ご利用ください。

提出先と連絡先

球磨村役場復興推進課宛て

〒869-6401 球磨村大字渡丙 1730 番地

Mail:kikaku@kuma.kumamoto.jp ☎0966(32)1114 fax0966(32)1230

令和3年度活動予定

- かたりべ学習会**
 - ・かたりべスタッフが災害について学習したり運営等について協議する場
 - ・定期的開催
- かたりべ冊子の作成**
 - ・スタッフ用のかたりべ冊子や外部へ配付用のパンフレット等の作成
- HP・広報誌・メディア活用**
 - 災害の記憶やスタッフ活動の様子を情報発信

今後のスケジュール予定

月	内容
11月	災害の記憶とスタッフ募集
12月	災害の記憶とスタッフ募集期限 ・第1回学習会開催
1月	・第2回学習会開催
2月	・第3回学習会開催
3月	・第4回学習会開催
4月	かたりべ活動スタート(来村者や学校授業等での活動等)

運動あそび&ニュースポーツ 体験事業 in 球磨村

参加費
無料

熊本県教育委員会委託事業「県内クラブ交流事業」で、アクティブ・チャイルド・プログラムやレク式体力チェック等を下記のとおり開催します。

アクティブ・チャイルド・プログラムとは

「子どもの発達段階に応じて身に付けておくことが望ましい動きや身体を操作する能力を獲得し、高めるための運動プログラム」です。

プログラムの内容は、スポーツよりも更に基礎レベルとなる体を使った運動遊びを行い、子どもたちが楽しみながら積極的に体を動かすことで、基礎運動能力の向上を図る内容となっています。

レク式体力チェックとは

一般社団法人新潟県レクリエーション協会で作案した、男女問わずシニア・ユース・ジュニア世代で適用し、「いつでも、だれでも、簡単に」実施することが出来る体力テストです。

だれでも気軽に御参加いただき、御自身の体力チェックをしてみませんか？

日時

12月18日(土) 10時から11時30分まで
12月25日(土) 10時から11時30分まで
受付は9時30分から

場所

球磨村総合運動公園「さくらドーム」

対象

球磨村の人ならどなたでも参加可能
※小学生以下のお子さんは保護者同伴をお願いします。

講師

たこやき先生(ひかわスポーツクラブ 齋藤 久允 氏)
やつしろ総合型クラブ「リ・ボンズ」 村上 久栄 氏

備考

新型コロナウイルス感染症予防のため、マスクを着用して御参加いただきますようお願いいたします。



問い合わせ 教育委員会 社会教育係 ☎(32)1117

人権の広場「共生社会に向かって」

10月から「地域人権教育指導員」として球磨村教育委員会に勤務しております鶴口みどりです。

先日、東京オリンピック・パラリンピックが開催されました。知らない国がずいぶんありました。しかし、それは私が知らないだけであって、その国には日本と同じようにたくさんの人々が生活しています。日本では当たり前だと思っていることを当たり前でできない状況の中で選手生活を送っている人、障がいがあっても、今できることに精一杯挑戦し続けている人……。その姿を見ながら「世界に一つだけの花」の歌詞を思い出しました。

「人権教育」と聞くと、何だか難しいことのように感じられる方も多いかもしれませんが。「人権」に関する課題は私たちの身近にあります。

私たちが気づかない、正しく知らないだけなのです。そのことにより、知らぬ間に相手を傷つけていることもあります。

オリンピックで金メダルを取ることはずばらしいことです。しかし、一生懸命応援するあまり、相手チームをけなしたりしませんでしたか？ 応援していた選手が負けてしまったとき、それまでの努力を認められましたか？

災害後、様々な課題に向き合いながらの日々ですが、お互いの人権を認め合い、住みやすい村にしていけるためには、一人一人がどう考え、どう行動していったらいいのか、研修や広報誌を通して皆さんと一緒に考えていきたいと思います。どうぞよろしくをお願いします。

世界に一つだけの花

花屋の店先に並んだ
いろんな花を見ていた
ひとそれぞれ好みはあるけど
どれもみんなきれいだね
この中で誰が一番だなんて
争うこともしないで
パケツの中誇らしげに
しゃんと胸を張っている
それなのに僕ら人間は
どうしてこうも比べたがる？
一人一人違うのにその中で
一番になりたがる？

そうさ僕らは
世界に一つだけの花
一人一人違う種を持つ
その花を咲かせることだけに
一生懸命にならばいい

作詞 横原敬之

令和4年「球磨村成人式」の開催について

球磨村では、「令和4年成人式」と「令和3年成人式」を、同日に午前と午後の2回に分けて開催します。例年の開催方法と異なりますが、ご成人された皆様とご家族の皆様の一生涯に一度の成人式を心から祝福させていただきます。

「令和4年成人式」

午前

- 日時 令和4年1月4日(火)
- 時間 受付 午前9時30分から
開会 午前10時00分から
- 場所 球磨村立一勝地小学校体育館
- 対象者 平成13年4月2日から
平成14年4月1日までに
生まれた方

【対象者】

- (1) 村内居住者
- (2) 本村出身者
- (3) 球磨村立小学校又は球磨中学校卒業者
※対象となる皆様には、後日、成人式のご案内を送付させていただきます。

【その他】

新成人者感想文(午前の部のみ)と新成人者への激励メッセージも募集します。

問い合わせ 教育委員会 社会教育係 ☎(32)1117

「令和3年成人式」

午後

- 日時 令和4年1月4日(火)
- 時間 受付 13時00分から
開会 13時30分から
- 場所 球磨村立一勝地小学校体育館
- 対象者 平成12年4月2日から
平成13年4月1日までに
生まれた方

【新型コロナウイルス感染症対策】

- ・球磨村成人式新型コロナウイルス感染症対策ガイドラインを厳守ください。
- ・当日の保護者の出席は、2名までとします。(検温記録表等の提出)
- ・新型コロナウイルス感染症拡大予防の観点から、中止等となる場合がありますのでご了承ください。

くまもと教育の日 in くまむら

「くまもと教育の日」の取り組みとして、「くまもと教育の日 in くまむら」を下記のとおり開催します。ご多用中とは存じますが、ご参加いただきますようご案内申し上げます。

- 日時 12月7日(火) 13時40分から
- 場所 一勝地小学校体育館
- 内容
演題：「3.11を学びに変える」
講師：佐藤敏郎先生 (Smart Supply Vision
理事兼特別講師)
- 少年の主張作品発表

球磨中学校3年生 日當菜耶さん
問い合わせ 教育委員会 社会教育係 ☎(32)1117

災害廃棄物仮置場を閉鎖します

令和2年7月豪雨に伴い、災害廃棄物仮置場(金橋商会砕石工場跡地)を設置していましたが、12月28日をもって、仮置場での災害廃棄物の受入を終了します。災害によって発生したごみの片づけが済んでいない人は、早めに災害廃棄物仮置場にお持ち込みください。

- 受入日 月曜日から土曜日
- 受入時間 9時から16時
(正午から13時までには昼休みのため受入休止)
- ・搬入の際には罹災証明書等が必要で。
- ・分別ルール等はしっかり守ったうえで搬入をお願いします。
- ・リフォーム(修理)工事で発生したごみの受入はできません。
- ・村外で発生した災害廃棄物の受入は行いません。

問い合わせ 復興推進課 住まい環境係 ☎(32)1117

新型コロナウイルスワクチン追加 (3回目) 接種について

現在、約9割の村民の方が新型コロナウイルスワクチンの2回接種を完了していますが、2回接種完了から概ね8か月以上経過した18歳以上の人に対し3回目の追加接種を行う事となりました。

原則として2回目に接種した医療機関(さくらドームで接種された方は球磨村診療所)で追加の接種を行う事となりますが、具体的な接種方法などは3回目接種が出来る時期に対象となる方に対し個別にご案内する予定です。案内があるまでは各医療機関への問い合わせはお控えください。

なお、3回目の接種についても接種費用は無料となります。

3回目接種ご案内時期

2回目接種完了月	3回目接種ご案内時期
令和3年4月	令和3年12月
令和3年5月	令和4年1月
令和3年6月	令和4年2月
令和3年7月	令和4年3月から4月

問い合わせ 保健福祉課 保健予防係 ☎(32)1139

栗剪定技術指導員派遣 申し込みについて

今年度も栗剪定技術指導員派遣事業を実施します。希望の方は、下記の申請方法に従って申し込みください。

利用者の資格

球磨村果樹研究会(JA部会組織)に加入している農家です。加入されていない農家については、加入手続きが必要です。

利用料金

5,000円(1指導員1日当たり)

申請方法

申請書の必要箇所に記入・押印のうえ、利用料金を添えて球磨村役場産業振興課に申し込みください。

申込期限

12月10日(金)まで

(実施日については後日連絡します。)

※ 申込用紙は、球磨村役場産業振興課にあります。

※ 原則、申込者は剪定日に立ち会ってください。

問い合わせ 産業振興課 農林係 ☎(32)1115

個別健診を希望される方は お急ぎください!

個別健診終了間近になりました。

まだ予約をとられていない方は、お早めに医療機関へお電話ください。血管の変化や病気の進行を止めるためには、経年変化をみていくことが大切です。新規の申し込みや健診項目の追加も受け付けていますので、希望される方は“球磨村役場保健福祉課まで”ご連絡ください。

保険証が変わられた方は必ず、受診される前に保健福祉課までご連絡ください。

※日赤の車健診をご希望の方は、令和4年2月を予定しております。

期間

人吉市医療機関 12月28日(火)まで
球磨村診療所 令和4年1月31日(月)まで

問い合わせ 保健福祉課 保健予防係 ☎(32)1139

えづけSTOP! 対策

熊本県では野生鳥獣による農作物被害が毎年約5億円程度発生しています。被害発生の原因は人間による「えづけ」にあるといわれており、熊本県では「えづけSTOP! 対策」を推進しています。「えづけSTOP! 対策」として、小さなことから取り組めることは沢山あります。地域みんなができる取組みを進め、分からないことがあれば積極的に県や市町村に問い合わせてください。



問い合わせ 熊本県むらづくり課 ☎096(32)2416
産業振興課 農林係 ☎(32)1115

華道サークル活動再開

令和2年7月豪雨災害で活動を休止していましたが、再開します。会員募集中です。

■日時 毎月第2日曜日 午前10時から

■日時 さくらドームムービングハウスみんなの家

問い合わせ 教育委員会 社会教育係 ☎(32)1117

第69回球磨一周市町村対抗熊日 駅伝大会について

本村からも代表選手が出場いたしますので、村民の皆様の温かいご声援をお願いします。

■日時 12月19日(日)

■時間 スタート：須恵小学校前 10時
ゴール：須恵文化ホール駐車場

区間

区間	中継所	距離
1区	須恵小学校前	7.57 km
2区	木上コミュニティセンター前	9.43 km
3区	人吉城跡ふるさと歴史の広場前	8.35 km
4区	錦町役場前(中学生区間)	4.15 km
5区	(株)ナンキュウあさぎり営業所前	6.08 km
6区	上球磨消防署前	7.73 km
7区	岩野小学校前分岐点	6.97 km
8区	元西村織維前(女子区間)	2.40 km

備考

- ・前回より「人吉城跡ふるさと歴史の広場前から錦町役場前」までのコースが変更されています。
- ・当日は選手が道路を走りますので、車等での走行は十分ご注意ください。
- ・応援の際はコース内に入ることなく、沿道から行っていただきますようお願いいたします。

令和3年度敬老年金・福祉年金 について

令和3年度の敬老年金及び福祉年金は口座振込での支給になります。11月中旬より対象者には別途通知を行っております。口座への振込は12月中旬頃を予定しています。

※敬老年金対象者は80歳以上で基準日直近3ヶ月在宅の方になります。

※福祉年金対象者は障害者手帳所持の方になります。

問い合わせ 保健福祉課 福祉係 ☎(32)1112

令和2年7月豪雨に伴う罹災証明書 の新規申請受付について

令和2年7月豪雨に伴う罹災証明書の新規申請については、12月28日で受付を終了します。

なお、中規模半壊の申請については、当分の間、受付を継続します。

問い合わせ 税務住民課 税務係 ☎(32)1113

熊本メディカルネットワークに参加 しましょう!

くまもとメディカルネットワークとは

利用施設(病院・診療所・歯科診療所・薬局・訪問看護ステーション・介護施設等)をネットワークで結び、参加者(患者さん)の診療・調剤・介護に必要な情報を共有し、医療・介護サービスに活かすシステムです。

参加者(患者さん)がくまもとメディカルネットワークに参加するためには、くまもとメディカルネットワークを利用している利用施設(病院・診療所・歯科診療所・薬局・訪問看護ステーション・介護施設等)に『くまもとメディカルネットワーク参加同意書』の提出が必要となります。

参加者(患者さん)は、無料でご参加いただけます。※診療費、調剤費、介護費等の自己負担分は通常と変わりません。

参加するメリット

参加者(患者さん)の受診時の状況や治療歴、検査データ、画像データなどを利用施設で共有できるようになり、より質の高い医療や介護を受けることができるようになります。

参加するには

「参加のお願い」リーフレットを配布している利用施設で申込ができます。参加に際しての費用はかかりません。※ご参加にあたっては、同意書のご提出が必要となります。

参加申込

利用施設に「参加のお願い」リーフレットがありますので、お受け取り下さい。その中に「くまもとメディカルネットワーク参加同意書」があります。このホームページの説明をご覧ください。利用施設スタッフの説明をお聞かせください。

参加同意書の提出

説明内容にご同意したら、「くまもとメディカルネットワーク参加同意書」に必要事項をご記入ください。ご記入後、利用施設スタッフにお渡しください。利用施設スタッフが本ネットワークサポートセンターにFAXします。同意書の原本はご自身で保管をお願いします。なお、参加同意書のご提出は、参加される人お一人ごとに必要です。

参加同意書には参加者カードが添えられています。利用施設の追加・変更時に参加者カード番号が必要になりますので、紛失等ないようにお願いします。

問い合わせ くまもとメディカルネットワークサポートセンター ☎0120(25)3735
保健福祉課 地域包括支援係 ☎(32)1112

各種機関年末年始の業務日程

役場窓口業務

12月	27日(月)	通常どおり
	28日(火)	通常どおり
	29日(水)	休業
	30日(木)	休業
	31日(金)	休業
1月	1日(土)	休業
	2日(日)	休業
	3日(月)	休業
	4日(火)	通常どおり
	5日(水)	通常どおり
	6日(木)	通常どおり

※ただし、死亡・出生・婚姻届などの戸籍の届出については、休業日も受け付けます。

問い合わせ 税務住民課 住民係 ☎(32)1113

球磨村診療所

12月	27日(月)	通常どおり
	28日(火)	通常どおり
	29日(水)	通常どおり
	30日(木)	休診
	31日(金)	休診
1月	1日(土)	休診
	2日(日)	休診
	3日(月)	休診
	4日(火)	通常どおり

問い合わせ 球磨村診療所 ☎(32)0377

し尿収集業務

年末の村内のし尿収集の電話受付は、12月20日(月)までをお願いします。業務時間外、土曜、日曜、祝日に収集の予約をする場合は、留守番電話受付で対応します。年始は1月4日(火)から業務を始めます。

問い合わせ 人吉衛生公社 ☎(22)5209

球磨村コミュニティバス

12月	25日(土)	通常どおり
	26日(日)	運休
	27日(月)	運休
	28日(火)	運休
	29日(水)	運休
	30日(木)	運休
1月	31日(金)	運休
	1日(土)	運休
	2日(日)	運休
	3日(月)	運休
	4日(火)	運休
5日(水)	通常どおり	

※人吉神瀬線(国道沿線)は年末年始も通常どおり運行します。

問い合わせ 総務課総務係 ☎(32)1111

人吉球磨クリーンプラザ

12月	25日(土)	休場
	26日(日)	通常どおり
	27日(月)	通常どおり
	28日(火)	通常どおり
	29日(水)	通常どおり
	30日(木)	通常どおり
1月	31日(金)	休場
	1日(土)	休場
	2日(日)	休場
	3日(月)	休場
4日(火)	通常どおり	

※ごみの直接搬入は、午前8時30分から午後5時までです。19日(日)・26日(日)・29日(水)・30日(木)は混雑が予想されますので、早めの搬入をお願いします。

問い合わせ

人吉球磨クリーンプラザ ☎(22)1414

復興推進課 住まい環境係 ☎(32)1114

「こころの悩み相談」を行います

こころの悩みに関する相談を保健師がお受けします。

■日時 12月20日(月)13時30分から16時

■場所 役場・ご自宅等ご希望に応じます

■申込方法

前日までにお電話で下記担当へお申し込み下さい。(予約制)

■悩みごとの一例

・出産の不安とこどもの発達の心配、子育ての悩みやこどもの不登校、介護疲れや借金問題

・家庭(家族)の心配ごと、ギャンブルやアルコール、買い物依存や職場または学校の対人関係の悩み、憂鬱な気分が続き眠れない、家庭内暴力(妻、夫、恋人等、子ども)等

問い合わせ 保健福祉課 地域包括係

☎(32)1112

マイナンバーカード休日交付

休日にマイナンバーカードの交付業務を行います。また、申請に関する相談も受け付けます。窓口が混雑している場合は、お待ちいただくことがありますので、ご了承ください。

■期日 12月26日(日)

■時間 9時から16時まで

■場所 税務住民課

マイナンバーカード交付の際に、「通知カード」の返納が必要となりますので、忘れずにご持参ください。

そのほか、交付をお知らせしたハガキをよくお読みいただき、必要書類をご確認のうえご来庁ください。

[通知カード見本]



問い合わせ 税務住民課 住民係 ☎(32)1113

人吉球磨ごみ分別アプリをご利用ください

普段の生活の中で、ごみ出しに関するお悩みなどはありませんか。

- ・今日は何のごみを出す日?
- ・色々なごみの種類はどのようにだせばいい?
- ・ごみの分別方法がわからない

そのようなお悩みの解決に役立つごみ分別アプリの無料配信を行っています。

このアプリは、お住いの地域に合わせてごみの種類毎の収集日をお知らせする機能や、品目毎に簡単にごみの分別を検索できる「ごみ分別辞典」機能など、ごみに関する様々な情報を調べることができます。

どうぞ毎日の暮らしにお役立てください。

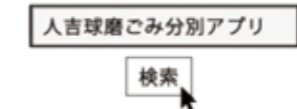

問い合わせ 復興推進課 住まい環境係 ☎(32)1140

障害者週間について

12月3日から9日は障害者週間です。

国民の間に広く、障害者の福祉についての関心と理解を深めるとともに、障害者が社会、経済、文化、その他のあらゆる分野の活動に積極的に参加する意欲を高めることを目的とした週間です。

この機会に、障害者の自立と社会参加に対するより一層の理解とご協力をお願いします。

問い合わせ 保健福祉課 福祉係 ☎(32)1112

11月は児童虐待防止推進月間

厚生労働省では、児童虐待防止法が施行された11月を「児童虐待防止推進月間」と定め、児童虐待防止に対する問題に関心を持ってもらうよう、全国で啓発活動を行っています。

◎令和3年度「児童虐待防止推進月間」標語

最優秀作品

「189 いちはやく「だれか」じゃなくて「あなた」から」
虐待かも…と思ったら、児童相談所虐待対応ダイヤル「189」(通話無料)へおかけください。

問い合わせ 保健福祉課 福祉係 ☎(32)1112

地区	火曜日	水曜日	木曜日	金曜日	土曜日
中津					11:50 Gコープ
黄檗					11:20 Gコープ
田代				11:30 Gコープ	
松舟				12:00 Gコープ	
柳詰				11:15 Gコープ	
宮園				11:00 Gコープ	
池下					
大坂間			10:30 わいえふ		
告			11:15 わいえふ		
蔵谷				12:00 山村活性化協会	
横井				12:30 山村活性化協会	
高沢				13:00 山村活性化協会	
沢見				13:30 山村活性化協会	
日当 大岩					
四蔵 永椎					
松野					
上原			13:45 Gコープ		
神瀬多目的 集会施設周辺			14:15 Gコープ		
部			15:10 Gコープ		
松本			10:35 Gコープ		
友尻				10:25 Gコープ	
大瀬				10:40 Gコープ	

事業者名 (敬称略) (順不同)	表中での略称	取り扱い商品
田舎の体験交流館さんがうら 担当: 小川 ☎ (32)0443	さんがうら	弁当・惣菜、パン、日用品
(一社)くまむら山村活性化協会 担当: 大無田 ☎ (32)0170	山村活性化協会	野菜、卵、パン、保存食料 (缶詰・調味料等)、菓子類、日用品
グリーンコープ生協くまもと (八代市) 担当: 橋本 ☎ 080-2780-8806	Gコープ	弁当・惣菜、肉・魚、野菜・果物、卵・乳製品、冷凍食品、パン、保存食料 (缶詰・調味料等)、菓子類
株式会社常笑 (湯前町) 担当: 石神 ☎ 080-2693-2687	常笑	肉 (注文制)、パン (注文制)、保存食料 (缶詰・調味料等) (注文制)、菓子類 (注文制)、日用品 (注文制)、野菜・果物 ※野菜・果物以外の商品は注文制となります。
移動販売わいえふ (人吉市) 担当: 吹春 ☎ 070-3526-9623	わいえふ	弁当・惣菜、肉・魚、野菜・果物、卵・乳製品、冷凍食品、パン、保存食料 (缶詰・調味料等)、菓子類
移動販売よんなっせ 株式会社プリズム (八代市) 担当: 湧田 ☎ 090-5735-0102	よんなっせ	弁当・惣菜、肉・魚、野菜、果物、卵、乳製品、冷凍食品、パン、保存食料 (缶詰・調味料)、菓子類

問い合わせ 産業振興課 商工観光係 ☎ (32)1115

村内移動販売 スケジュール

- 時刻は到着の目安です。また予告なくスケジュールを変更する場合があります。
- 台風や大雨等により予告なく販売を中止する場合があります。

地区	火曜日	水曜日	木曜日	金曜日	土曜日
運動公園 仮設団地	10:45 ~ 12:00 Gコープ		14:30 ~ 15:00 常笑	9:00 ~ 11:00 山村活性化協会	
島田			16:45 常笑		
境目	13:30 Gコープ				
立野	14:00 Gコープ				
糸原	14:30 Gコープ				
水篠	15:00 Gコープ				
椎屋			15:30 常笑		
岡			16:00 常笑		
中園			16:15 常笑		
那良 那良口		11:00 さんがうら			
松谷		11:30 さんがうら			
毎床	11:00 わいえふ	11:30 さんがうら		12:00 わいえふ	
俣口		12:10 さんがうら			11:00 わいえふ
遠原		12:50 さんがうら			10:30 わいえふ
茂田		13:15 さんがうら		12:30 わいえふ	
大久保	13:00 よんなっせ		11:00 さんがうら		
大無田	12:00 わいえふ		11:20 さんがうら	13:15 わいえふ	
千津			12:10 さんがうら 13:00 わいえふ		
八久保			12:30 さんがうら		
鶴口	10:00 わいえふ		13:00 さんがうら		
日隠					14:00 Gコープ
中渡					13:40 Gコープ
岳本					13:15 Gコープ
黒白					
野々原					12:30 Gコープ
中屋					12:10 Gコープ
吐合					14:30 Gコープ



チューリップ7200個 植えました！

11月6日に開催された「益城⇄球磨チューリッププロジェクト」に青年団も参加しました。益城町ボランティアの方々
と力を合わせ、たくさんの球根を植えました。3月の開花が
待ち遠しいです。国道219号から見えますので運転される方
はご注意ください！

サンタがお家に
やってきます！

クリスマスサンタ大作戦 2021

もうすぐクリスマスですね。青年団恒例のサンタ大作戦、今年は開催します！
詳細は下記のとおりです。お申込みお待ちしております。

■内容

青年団員がサンタクロースやトナカイの格好をして家庭を回り、子どもたちにお菓子をプレゼントします。プ
レゼントはご家庭で用意されたものでも結構です。ご要望に応じますので、その際は事前にお知らせください。

■日時 12月24日(金) 18時から

■対象 村内の小学生未満(原則) ※大王原仮設団地の子供たちも対象です。

■申込方法

①保護者の名前、②子どもの名前・年齢、③住所、④電話番号、⑤希望の時間(〇時以降、何時でもよい等)、
⑥プレゼントの用意の有無を下記いずれかの方法でお知らせください。

○電話：0966-32-1115

(8時30分から17時の間 青年団サンタ大作戦担当 鎌畑まで)

○FAX：0966-32-1100

(村内保育所に申込用紙を設置しております。任意様式でも大丈夫で
す。)

○Eメール：2021santa.kuma@gmail.com

知り合いの球磨村青年団員にお伝えいただいても結構です。

※申し込み締め切りは、12月10日(金)です。



相談・休日在宅当番医

こころの相談

問い合わせ ①人吉保健所保健予防課 ☎(22)3107

②保健福祉課地域包括支援係 ☎(32)1112

相談受	場所	日程	相談時間
①医師	人吉保健所	9日(木)	14時00分から
		24日(金)	15時00分(要予約)
②保健師	役場など	20日(月)	13時30分から 16時00分(要予約)

年金相談会

問い合わせ 八代年金事務所 ☎0965(35)6123

場所	日程
人吉市東西コミュニティセンター	6日(月)・13日(月)・20日(月)・27日(月)
錦町社会福祉協議会	8日(水)・22日(水)
多良木町役場(町民相談室)	1日(水)・15日(水)

予約受付時間 9時から17時(3日前までに要予約)

乳幼児健診

問い合わせ 保健福祉課保健予防係 ☎(32)1139

●1歳6ヶ月児健診

対象者	対象者	日程
1歳6ヶ月	令和2年2月1日から令和2年5月31日 生	16日(木)

場所 さくらドーム仮設団地内 みんなの家

受付時間 13時から13時15分

内容 小児科健診、歯科健診、身体計測、子育て・栄養相談

休日在宅当番医

※都合により変更になる場合がありますので、受診する人は事前に医
療機関にご確認ください。

5日(日)	外山内科	☎(22)2003
	吉村皮膚科医院	☎(22)7555
	公立多良木病院小児科	☎(42)2560
12日(日)	人吉リハビリテーション病院	☎(24)6111
	みのる診療所	☎(24)7258
19日(日)	やまむら小児科・内科	☎(45)0005
	あいだ診療所	☎(25)1651
	愛甲産婦人科	☎(22)4020
26日(日)	増田クリニック小児科	☎(22)3570
	伊津野医院	☎(22)3066
	掛井眼科医院	☎(22)3383
29日(水)	たかはし小児科内科医院	☎(24)2222
	万江病院	☎(22)2357
	平井整形外科リハビリテーションクリニック	☎(24)8213
30日(木)	人吉医療センター小児科	☎(22)2191
	光永医院	☎(22)2366
	愛甲産婦人科	☎(22)4020
31日(金)	やまむら小児科・内科	☎(45)0005
	堤病院附属九日町診療所	☎(22)2251
	みなみ眼科	☎(22)6820
	堤病院附属九日町診療所小児科	☎(22)2251

戸籍 の窓

10月届け出分(敬称略)

▼お誕生おめでとう

氏名 地区 保護者
友尻 凜花 柳詰 絢司

▼お悔やみ申し上げます

氏名 地区 年齢
茂田 ミヤ子 茂田 90歳
立野 ミチ子 立野 99歳

人口・世帯の動き (11月1日現在)

	人口	前月比
世帯数(戸)	1,356	-4
人口(人)	3,254	-10
男性(人)	1,558	-4
女性(人)	1,696	-6
高齢化率(%)		46.7

災害後のこころの ケア相談

熊本県精神保健福祉センター

こころの健康相談電話

☎096(386)1166

受付時間 午前9時から午後4時

(月～金 祝日・年末年始除く)

包括だより

冬場に多発するヒートショックについて

ヒートショックは、気温の変化によって血圧が急激に上下し、心臓や血管の疾患（脳内出血・心筋梗塞・大動脈乖離・脳梗塞）が起こることを言います。

予防のポイント

- 入浴前後には水分（コップ1杯の水またはスポーツドリンク）を摂って脱水予防をする。食後や飲酒後の入浴は避けましょう。
- 脱衣所・浴室を温める
- お風呂の設定温度は38から40℃
- 手足にかけ湯をしてからゆっくり入る（心臓から、遠い部位からかけ湯をして身体をならしていきます）
- 入浴時間は10分を目安にしましょう。
- 夜間の入浴を避ける
- トイレに暖房器具を置く
- トイレでいきみすぎない



ヒートショックは生活環境を改善することで、未然に防ぐことができます。予防のポイントを参考に、ヒートショックを防ぎましょう。

豪雨災害に関する無料法律相談会

被災した自宅の改修やリフォーム業者とのトラブル等、気軽にご相談ください。

日時：12月16日(木) 13時から16時
場所：渡グラウンド仮設団地内みんなの家
予約先：保健福祉課 地域包括支援係



心配ごとと無料法律相談会

相続・借金・家庭問題など内容を問わず、お悩みがございましたら気軽にご相談ください。
時間：13時から15時（人吉市開催時のみ10時から15時）

場所及び予約先は下記のとおり

月	地域	開催日	場所	問い合わせ先
12月	人吉市	12月21日(火)	人吉市消費生活センター 「消費生活なんでも相談会」	人吉市消費生活センター ☎(22) 2111
1月	あさぎり町	1月20日(木)	ポップー館（あさぎり町商工 コミュニティーセンター）	あさぎり町商工観光課 ☎(49) 9211
2月	水上村	2月3日(木)	水上村保健センター	水上村総務課 ☎(44) 0311
3月	球磨村	3月10日(木)	高齢者福祉センターせせらぎ	球磨村保健福祉課 ☎(32) 1112

問い合わせ 保健福祉課 地域包括支援係 ☎(32)1112

球磨村社会福祉協議会

問い合わせ ☎(32)0022

戦没者の冥福と恒久平和を祈り 球磨村戦没者慰霊祭

3地区戦没者遺族会合同の慰霊祭が10月24日、石の交流館やまなみで行われ、各地区の遺族会や、民生委員などが参列しました。
今年新型コロナウイルス感染症の感染拡大防止のため花のみを行い、戦没者のご冥福と恒久平和を祈りました。



社協の相談窓口

◆生活困窮者等自立相談支援事業

こんなことで悩んでいませんか？

《生活費のいっ》

- ・借金を何とかしたい
- ・税金や公共料金が払えない
- ・家計のやりくりがうまくできず、生活が苦しい
- ・年金だけで生活できるか心配

《仕事(SINJ)》

- ・仕事が見つからない
- ・仕事が続かず収入が安定しない
- ・仕事を始めたいけれど、働けるか不安

《住まい(SINJ)》

- ・会社を解雇され、住むところがない
- ・家賃が払えず、家を出なければならぬ

日々の生活の中での不安や、困りごとをお聞かせください。一人ひとりの状況に合わせた支援内容を相談者と一緒に考え専門の機関・団体と連携して、解決に向けた支援を行います。
相談無料、秘密厳守、ひとりで抱えこまずにご相談ください。

【12月の予定】

◆オレンジカフェゆったり

12月16日(木) 午前10時から正午
一勝地駅待合室

◆心配ごと相談

12月24日(金) 午前10時から正午
せせらぎ相談室

【お詫言】

先月の香典返しの際におきまして、本来であればお名前を掲載すべきところ、左記の御寄付者様の掲載漏れがありました。御遺族の方々には心よりお詫言申し上げます。今後、内部のチェック体制を強化し再発防止に努めます。

糸原 久美子 様(故 糸原 善行 様)

■寄せられた善意

【香典返し(10月)】

ご遺族の方々に心より哀悼の意を表し故人のご冥福をお祈り申し上げます。

日隠 國江 様(故 日隠 強 様)
推葉 由美子 様(故 茂田 ミヤ子 様)
淵上 史奈 様(故 淵上 令一 様)

皆様のご厚意に深く感謝申し上げますとともに、地域福祉の推進のため大切にさせていただきます。

A place where the sun hits

☀ 陽だまり

「陽だまり」とは？

「陽だまり」では、子育て親子の交流の場、相談、子育てに関する情報提供、講習などを行っています。子育てに優しい球磨村で、みんなで楽しく笑顔で子育てをしていきましょう！

☀ 赤ちゃんこんにちは

すくすく大きくなあれ♡



☀ やけどに注意！

寒くなってくると、温かい飲み物や汁物などを口にする機会が増え、それに伴って小さい子どものやけどの事故が増えてきます。

やけどをした時の対処法や予防について、簡単にまとめてみました。

■ やけどをしてしまったら

・まずは冷やしましょう！保冷剤などではなく、必ず流水で冷やします。衣服の上からでも大丈夫です。冷やす際、低体温にならないよう注意してください。

・ひどいときにはすぐ救急車を呼びます。やけどの範囲ややけど箇所によっては重症となります。また、やけどの仕方によって処置方法が変わるため、病院受診時には、やけどの原因を必ず伝えてください。

■ やけどをさせないためにできること

・熱い食べ物や飲み物などは小さい子の手の届くところには置かないようにしましょう。テーブルクロスも引っぱってこぼれたりしますので注意が必要です。

・電気ケトルや炊飯器などは手が触れない場所で使うようにしてください。電化製品を選ぶ際は、転倒してもふたが開きにくい製品を使うことをおすすめします。

・アイロンは、使用中はもちろん使用後しっかり冷めるまでは、子どもの手の届かないところに置いておきましょう。

熱いものを持っているときは、「これは熱いからね！触らないでね！」と優しく伝えてみましょう。「熱いから危ない」と知らせることも大切です。

☀ 陽だまりサロン

10月はハロウィンにちなみ、寝相アートやハロウィンクッキングを行いました。新メンバーが増え、小さい子同士のふれあいがとても可愛く、ママたちとほっこりして過ごしています♪みんなで成長を見守りながら楽しくお話しています！

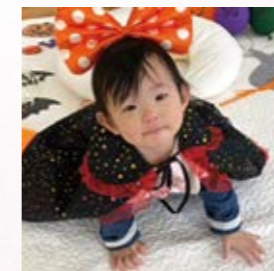
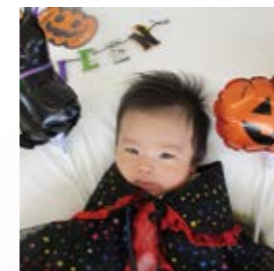

- 1 日(休) 陽だまりサロン
- 11 日(土) 発表会 (渡)
- 15 日(休) 陽だまりサロン
- 18 日(土) もちつき会 (渡)
- 23 日(休) 誕生会 (渡)
- 陽だまりサロン、ママ誕

※村内保育園行事予定の一部も掲載しています。新型コロナウイルス感染症対策などの都合により変更する場合があります。ご了承ください。
(渡) 渡保育園
(こ) こがね保育園
(神) 神瀬保育園 (休止中)

球磨村地域子育て支援センター

☀ 陽だまり ☀

〒 869-6401 球磨郡球磨村大字渡乙 763

(渡保育園内)

☎ 33-0125 FAX33-0173

ホームページ <http://www.kmbb.jp/watari/>

【俳句】

紅葉や わびさび知らず 鐘の音
コテ・メン・ドウ 家族対抗 文化の日
七五三 主役はだれか 着飾りて

板 壽

つるし柿 親に隠れて ドキドキし

それでも食べたよ 我慢できずに
自転車の 初乗りから 55年

一勝地小の 校庭で練習し
園庭で 拾ったドングリ 持って来て
「プレゼントだよ」と 我の手のひらに

平井 静代

行く秋に 歳を取る度 寒さしみ

暖春を願いて 冬服を着る
愛犬は 足腰弱り 目もかすみ

板 壽

逝きし娘よ あなたの孫の三姉妹

七五三です 一目見せたいし
秋深し 被災し島 雑草の中

セイタカアワダチ 黄色く満開
天高く ゲートボールの 毎日に
みんなと笑い 今日も好日

鳥飼可津子

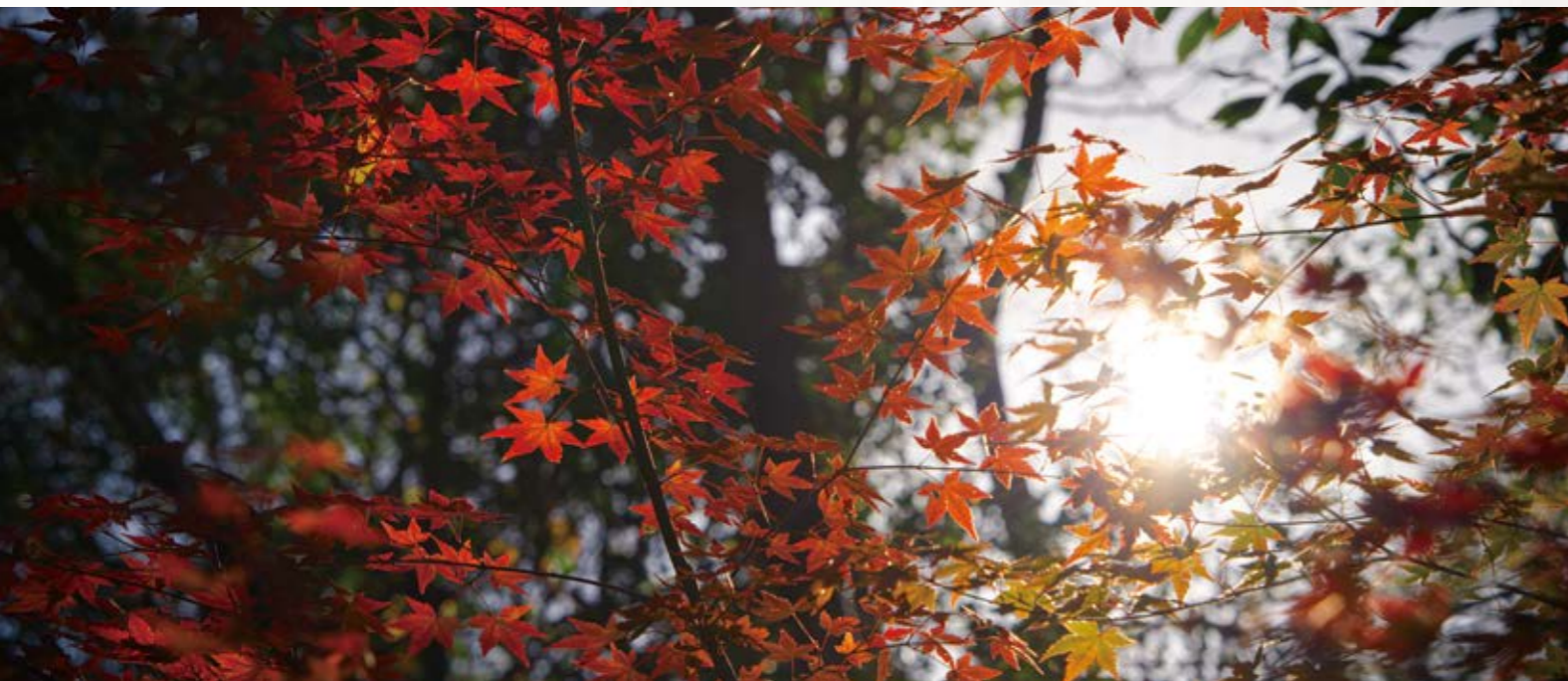

【川柳】

満開の 金木犀に 万歳し
スポーツ界 引退選手に 御苦労さん

平井 静代

【肥後狂句】

せからしか 昔の歌謡曲が 良か
良かにおい 財布の中味 確かむる
のさんねえ 孫達が来る 年金日
頼むばい 郷土芸能 絶やされん
早かなあ 暦も残り 一枚か

日當山岳

常日頃 嬢は猫より 朝寝坊

別世界 秋の球磨路に 来てごらん
お笑うな 畳の上で 怪我したつ
別れ話 互いに次を 見つけどる

鳥飼 竜胆

毎月10日までに復興推進課に提出ください。

球磨村災害復興情報発信サイト「アーカイブくまむら」

開設しました！

令和2年7月豪雨から、復興へ歩む球磨村の様子をお届けしますので、ぜひ御覧ください。

アーカイブくまむら **けんさく**



QRコードスキャン
サイトへアクセス
出来ます！

<https://www.archive-kumamura.com/>



【トップページ】
各種情報を集約。



【トップページ】
検証資料や復興計画、防災
マップ情報にもリンク。

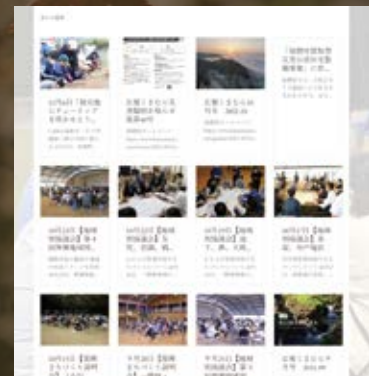

【新着情報ページ】
復旧復興情報はもちろん、球
磨村の時事内容を随時掲載。



【被災地の今ページ】
被災地の今を写真や動画で記
録しています。



【球磨村を知るページ】
まずは、美しい球磨村を知っ
てください。



【お願いページ】
球磨村へのご支援をお願いし
ます。