



## 令和4年度球磨村金婚夫婦表彰式

フォトレポート

## こがね保育園運動会

# こがね保育園 運動会

期日：8月27日

場所：一勝地小学校体育館



## 今月の 表紙



こがね保育園の運動会に取材に行きました。園児たちが一生懸命走ったりお遊戯したりする姿がとても可愛らしく、見入ってしまいました。

## 広報くまむら

### 急流と鍾乳洞の里「球磨村」

球磨村は熊本県の南部にあります。令和2年7月豪雨災害により甚大な被害を受けました。発災から2年2カ月が経過し目に見えて復旧が感じられるようになりました。村民の一日も早い生活再建を第一に取り組んでいます。復旧・復興を見守り、ご支援いただければ幸いです。

## 10月号の目次 —CONTENTS—

- 2 こがね保育園運動会
- 4 令和4年度球磨村金婚夫婦表彰式
- 6 球磨村のわだい
- 7 球磨村のわだい/  
人吉・球磨人権川柳コンテストに応募してみませんか?
- 8 小中学校再編計画
- 9 第1回球磨川リバイバルトレイルショート大会
- 10 未来の力/令和4年度家屋異動調査
- 11 400mL 献血にご協力をお願いします
- 12 ごみ出しのルールを守りましょう!!
- 13 65歳以上のインフルエンザ予防接種/  
後期高齢者医療被保険者の皆さんへ
- 14 山火事にご用心!
- 15 インボイス制度について/  
マイナンバーカードの申請はお済ですか?
- 16 行政相談委員に相談しませんか?/  
福祉に関するLINEでの相談受け付けます
- 17 包括だより
- 18 生活関連 情報の窓口/戸籍の窓
- 20 人権の広場/球磨村公民館図書室
- 21 防災管理官コラム
- 22 村内移動販売スケジュール
- 24 球磨村社会福祉協議会/緑の募金運動へのお礼  
復旧・復興に向けた応援職員の紹介
- 25 陽だまり
- 26 10月行事予定/編集後記  
こころの相談他・休日在宅当番医
- 27 文芸の広場/みんなのひろば
- 28 くまむら復興祭





1



2



3



6



5



4



7

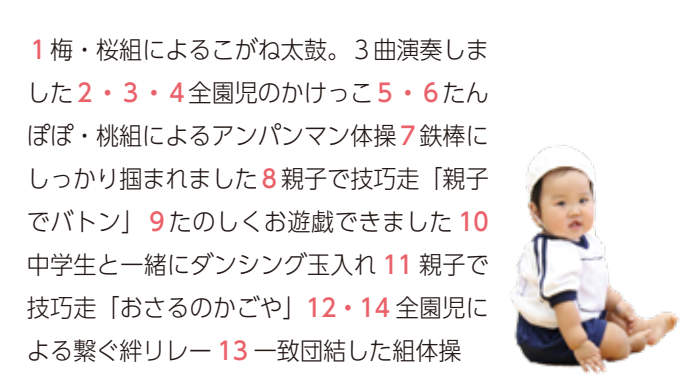

8

1 梅・桜組によるこがね太鼓。3曲演奏しました  
2・3・4 全園児のかげっこ  
5・6 たんぽぽ・桃組によるアンパンマン体操  
7 鉄棒にしっかり掴まれました  
8 親子で技巧走「親子でバトン」  
9 たのしくお遊戯できました  
10 中学生と一緒にダンシング玉入れ  
11 親子で技巧走「おさるのかごや」  
12・14 全園児による繋ぐ絆リレー  
13 一致団結した組体操



9



10



11



14



13



12





— これまでも これからも 永遠に輝き続ける夫婦の「絆」 —

## 令和4年度 熊日金婚夫婦表彰式

結婚して50年を迎えた11組の金婚夫婦を祝う令和4年度熊日金婚夫婦表彰式（熊本日新聞社主催）が9月13日、石の交流館やまなみで開催されました。

式では、熊本日新聞社の岩瀬茂美事業局長から、金婚夫婦の皆さんがそれぞれ表彰を受けました。松谷村長は「皆さんが結婚された昭和47年は、沖縄の本土復帰や横井庄一さんの帰国、札幌オリンピックの開催など戦争の記憶を残しつつも経済における高度成長期を迎え、第二次ベビーラッシュで日本の人口が1億1千万人に迫ろうとしておりました。半世紀にも及ぶ長い時間を共に過ごされたお二人には、喜怒哀楽、様々な思い出をお持ちのことと存じます。これから先の人生も末永くお過ごしいただき、次の世代にも家族と一緒に過ごすことの素晴らしさをお伝えしていただければと願っております」と祝辞を述べました。

金婚夫婦を代表して松舟勝実さんは「家庭を持ち50年、この歳月を振り返ってみますと、その時その時は色々悩んだり苦しんだりしたこともありましたが、今となっては楽しいことばかりが思い出されます。日々の生活の中で、時間を共に過ごすことが多い毎日でございます。お互いを認め、励まし合い、苦楽を共にしてきた最大の要因だと思います。日頃、口には出しませんが、妻に感謝して

いることだけは確かです。今後の人生も健康に注意し、夫婦むつまじく、微力ではありますが社会のために貢献していきたいと思えます。本日は、ありがとうございます」と感謝の気持ちを述べました。



表彰を受ける日隠さんご夫婦



謝辞を述べる松舟勝実さん



# 金婚夫婦表彰者



なかぞのせつろう  
中園節郎さん・あき子さんご夫婦



たかさわきみのり  
高沢公德さん・鈴子さんご夫婦



おかとしお  
岡敏雄さん・きさ子さんご夫婦



ひがくれしんじ  
日隠眞治さん・優子さんご夫婦



まつふねかつみ  
松舟勝実さん・とみ子さんご夫婦



いんどうふかし  
犬童深さん・なつ子さんご夫婦



ふなとあきら  
舟戸章良さん・文子さんご夫婦



いたざきえいすけ  
板崎榮祐さん・まし子さんご夫婦

うわしとみゆきお  
※上 部行雄さん・カズエさん  
ご夫婦、川上篤さん・由美さ  
んご夫婦、舟戸次男さん・ミ  
カエさんご夫婦もめでたく結  
婚 50 年を迎えられました。



## 美しい音色で魅了

復興祈念コンサート「有島京 奇跡のピアノを弾く」



渡小学校のピアノを弾く有島さん

人吉球磨月間情報誌どうぎゃん主催の復興祈念コンサート「有島京奇跡のピアノを弾く」が8月29日、一勝地小学校体育館で開催されました。

人吉市出身のピアニスト有島京<sup>ありしまみやこ</sup>さんが、令和2年7月豪雨災害で被災し、復活した渡小学校のグランドピアノを演奏しました。村内小中学生やこがね保育園児、一般住民など多くの人が演奏を聴きに訪れ、美しい音色で魅了しました。

## 出会いのなかで人権を考える

球磨村人権教育推進協議会総会・研修会



講師の尾道さん

9月1日に石の交流館やまなみで、球磨村人権教育推進協議会の総会及び研修会が開催されました。

研修会では、心理相談員<sup>こころのきょうご</sup>の尾道幸子さんを講師に迎え、発達障がいについて講演されました。発達障がいの理解を深めてもらうため、発達障がいの特性や、これまでの経験から事例の紹介がありました。尾道さんは「同じ障がいでも人によって特性が違うため、複数の接し方を知っておくと良い」と話しました。

## 令和5年5月の完成を目指します

球磨村買取型災害公営住宅整備工事（一勝地地区）起工式



起工式の様子

球磨村買取型災害公営住宅（一勝地地区）の着工に伴い、工事施工の安全祈願のための起工式が、8月23日に村有住宅永崎団地に隣接する村有地で行われました。

松谷村長は「災害公営住宅は球磨村に居住を希望される皆様に安全安心な居住地を提供するもの。無事に工事が完了するように」と挨拶しました。木造と一部鉄筋コンクリート、鉄骨造の3階建てで8戸分あり、令和5年5月に完成予定で6月の入居開始を目指します。

## 不審者などに備え訓練

こがね保育園防犯訓練



迷子になった時にとる行動について教わる園児たち

こがね保育園の防犯訓練が8月30日に行われました。不審者が園の玄関越しに園児の引き渡しを要求する想定で行われ、不審者を見つけた先生が園への侵入を防ぐために使う「かみがとどきました」の合言葉を他の先生へ伝え、椅子や机などを並べたり、園児たちを静かに安全な場所へ誘導しました。園児たちは訓練後、迷子になった時にとる行動などについて先生から教わりました。

## 自己ベストを目指して

### 球磨人吉秋季中体連陸上競技大会

球磨人吉秋季中体連陸上競技大会が9月8日、多良木町総合グラウンドで開催されました。球磨中学校には、陸上部はありませんが、みんなで練習を積み重ね、自己ベストを目指し一生懸命競技に参加しました。



## 人吉・球磨人権川柳コンテストに 応募してみませんか？

12月4日～10日までの1週間は人権週間です。人吉人権擁護委員協議会では人権についての川柳「人権川柳」を募集します。

※応募作品の著作権は、主催者に帰属します！

**応募できる人** 人吉・球磨在住の人  
**応募方法** 郵送、ハガキ、FAX  
作品（3点まで）住所・氏名（ふりがな）・年齢・電話番号をご記入のうえ応募してください。

**応募期間** 10月1日(出)～10月31日(月)

### 応募・問い合わせ先

熊本地方法務局 人吉支局内  
人吉人権擁護委員協議会 事務局  
〒868-0056  
人吉市寺町2-2  
(人吉法務総合庁舎)  
☎(22)3393  
FAX(24)3667



## トレイルランニングが球磨村に定着するように 球磨村トレイル実行委員会令和4年度総会



総会の様子

11月20日(日)開催の球磨川リバイバルトレイルショー in 球磨村に向けて、球磨村トレイル実行委員会の令和4年度総会が開催され実行委員、監事、事務局の約30人が出席しました。会長の松谷村長は、「当日まで約2カ月、準備が進められているが今出来ることを精一杯やって当日を迎えたいのでよろしくお願いします」と挨拶をしました。委員会では、主に大会要項や予算、コースの安全対策など議論がなされました。



# 子どもたちの明るい未来のために

## 第8回

### 義務教育学校へのスムーズな移行のため、準備を進めています

本村では、令和6年度の義務教育学校開校に向け、7月6日に「球磨村立義務教育学校開校準備委員会」を発足しました。委員会では、義務教育学校への円滑な移行を目指し、5つの部会を編成して調査や協議を進めています。8月までに各部会において1回目の会議を開催し、部会長の決定や今後のスケジュールを確認しました。今回は、各部会の概要について掲載します。

## 球磨村立義務教育学校 開校準備委員会

準備委員会 部会

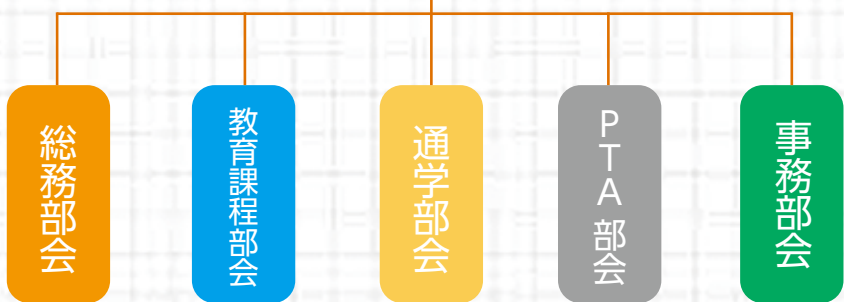

総務部会では、8月10日から9月7日まで義務教育学校の校名募集を行い、84件の応募をいただきました。たくさんの応募ありがとうございました。皆様のご意見をまとめ、今後の部会において候補を選定し、学校名を決めていきます。



第1回総務部会の様子

- 総務部会**  
 【構成員】 教育委員会指導主事、各小学校長、各学校PTA会長、地域住民代表（区長会）、村総務課長
- 【協議内容】
- 1 学校の名称などに関する事（校名、校歌、校章、校訓、制服など）
  - 2 新しい学校像に関する事
  - 3 式典行事に関する事
  - 4 統合学校への移転計画に関する事

- 教育課程部会**  
 【構成員】 教育委員会指導主事、校長代表、各学校教務主任
- 【協議内容】
- 1 教育課程等教育内容に関する事
  - 2 学校の校則等に関する事
  - 3 儀式的行事に関する事
  - 4 児童生徒交流事業に関する事
  - 5 学校行事に関する事
  - 6 児童・生徒会に関する事
  - 7 学校評価委員会に関する事

- 通学部会**  
 【構成員】 校長代表、各学校安全担当教諭、各学校PTA代表
- 【協議内容】
- 通学体制に関する事
- （通学路、通学の方法、安全対策、スクールバスの運行計画など）
- PTA部会**  
 【構成員】 校長代表、各学校教頭、各学校PTA代表
- 【協議内容】
- PTAの組織運営に関する事
- （組織編制、規約の起案、役員の選出方法、運営計画の立案）
- 事務部会**  
 【構成員】 各学校事務担当
- 【協議内容】
- 1 設備及び備品の移転・廃棄に関する事（学校備品、教材備品、学校図書、文書など）
  - 2 移転準備に関する事
  - 3 予算計画に関する事
  - 4 校印、職印、表札などに関する事

問い合わせ 教育委員会 学校教育係 ☎ (32)1117



～球磨川豪雨災害復興プロジェクト～

# 球磨川リバイバルトレイルショート in 球磨村

令和2年7月豪雨により約2年が経ちました。

令和2年7月4日一。

前日から降り続いた雨は、ひすい色の球磨川を濁流に変え、誰も経験したことがない災害が球磨村を襲いました。

復興への道のりは、長く険しいものになりますが、このたび被災地に希望を！笑顔を送ろう！というコンセプトのもと、「球磨川リバイバルトレイルショート in 球磨村」を企画しました。



**KUMAGAWA  
REVIVAL TRAIL** *short*  
球磨川リバイバルトレイル ショート



## 「トレイル」とは？

トレイルランニングの略称です。トレイルランニングとは、自然の山の中を走る中長距離走の一種で、急な斜面、小川、岩場など自然の中にコースを設定します。日本国内でも、人気が高まっているアウトドアスポーツです。

※詳細については、  
別紙折込をご覧ください！

## ～大会概要～

### 球磨川リバイバルトレイルショート in 球磨村

**主催** 球磨村

**開催日** 11月20日(日) 午前8時スタート

**趣旨** 令和2年豪雨災害復興支援

全国に球磨村の自然の素晴らしさを伝える

**受付・イベント会場** 球泉洞

**スタート会場** 元神瀬地区多目的集会施設

**ゴール会場** 大瀬公民館

**距離** 約30km



問い合わせ 教育委員会 社会教育係 ☎ (32)1117



## 全国大会で5位入賞

全国高等学校総合体育大会  
弓道競技大会（インターハイ）が、8月6日～9日にかけて徳島県内の各弓道場で開催され、男子個人の部で球磨工業高校3年生の松浦伊吹さん（和田班）が5位に入賞しました。

6月上旬に実施された熊本県高校総合体育大会で、優勝し、インターハイへ出場しました。全国から96人が参加し熱戦が繰り広げられました。松浦さんが弓道を始めたの

は高校入学後で、何部に入ろうか悩んでいる時に、弓道を体験したのがきっかけでした。

大会を振り返り、「試合前の公開練習ではいつもと雰囲気違って緊張し、大丈夫か不安があったが、4本全てを的に当てることができ、本番でも落ち着くことができました」と話しました。

松浦さんは「高校卒業後は、就職の道へ進みますが、これからも弓道を続けていきたい」と将来について話しました。

# 未来の力

The power of the future

まつうら  
松浦

いぶき  
伊吹さん

（和田班）



試合中の松浦さん

## 令和4年 家屋異動調査

令和4年家屋異動調査を実施します。

調査対象家屋に該当する場合は、税務住民課までご連絡をお願いします。

**対象期間** 令和4年1月1日～12月31日まで

**対象家屋** 新築、取り壊し、増・改築（床面積の増減を伴うもの）が上記期間中に完了したまたは完了予定のもの

※固定資産税は、1月1日を基準日として課税されます。

家屋取り壊しの報告がない場合は、令和5年以降も課税対象となる場合がありますので、必ず報告をお願いします。



問い合わせ 税務住民課 税務係 ☎ (32)1113



あなたの**勇気**が命を救う

# 400mL 献血にご協力をお願いします

期 日	受 付 時 間	場 所
10月19日(水)	午前 10 時～正午	球磨村役場
	午後 1 時 15 分～午後 3 時 30 分	

## ■ 献血基準

- 体重が男女ともに 50kg以上
  - 前回の献血から、男性は 12 週間後、女性は 16 週間後の同じ曜日から献血可能
  - 年齢 男性：17 歳～ 69 歳 女性：18 歳～ 69 歳  
65 歳以上の人は、60 歳～ 64 歳までに献血の経験がある人
- ※治療中の病気や服用中の薬の種類によっては、献血をご遠慮いただく場合があります。

### 当日服用可能な主な薬

- ・降圧剤
- ・漢方薬、胃腸薬、ビタミン剤、サプリメント

### 前日まで服薬可能な主な薬

- ・市販の風邪薬、鎮痛剤、睡眠薬

## ■ 献血会場での安全対策

- ・新型コロナウイルス感染症の疑いのある人の献血会場への入場をお断りしています。
- ・必ず、マスクの着用をお願いします。
- ・会場入口での手指消毒を徹底し、接触感染を予防します。



## ■ 「責任のある献血」 へのご協力のお願い

日本赤十字社では、血液を供給する上で「絶対ウィルス感染が起こらないような厳格な対策」がとられています。しかし、感染初期の血液は、ウィルスが微量のため、どんな高精度の検査方法を導入しても、ウィルスが検出できない空白の時間を完全になくすことはできません。皆さんの血液を待つ患者さんやその家族のために「自身の献血に責任を持つこと」が大切です。

### ○エイズなどウィルス感染の検査を目的とした献血をしないこと

### ○問診に正しく答えること

献血者のシカ生肉摂取によると思われる E 型肝炎ウィルスの混入事例があったことから、その予防のために、ブタ・シカ・イノシシなどの生肉や生焼け、臓物を摂取した人は、摂取してから 6 カ月間は、献血をご遠慮いただいています。

皆さまのご理解をお願いします。

※イノシシやシカの生肉を食べることは、E 型肝炎だけでなく、サルモネラ細菌による食中毒や、肺吸虫が肺に住みつくと肺ジストマなどの病気の危険がありますので、絶対にやめましょう。

問い合わせ 保健福祉課 保健予防係 ☎ (32)1139



# マナーを守ってきれいな村に ごみ出しのルールを守りましょう!!

「可燃ごみ収集ステーションの中に資源ごみが出されている」「ごみの分別方法や収集日を守らない」「ごみ袋を結ばずに出してある」「収集対象外のごみが出されている」などの苦情が多数寄せられています。

ごみステーションは、利用される皆さんが清潔で気持ちよく利用できるよう、ごみはマナーを守って正しく出しましょう。

※該当地区のごみ収集カレンダーが必要な際はご連絡ください。

## ① 指定袋に名前を書いて出しましょう!

家庭から出されたごみを、収集運搬するときの安全対策や、ごみを効果的に処理するために、指定されたごみ袋で出すことになっています。指定ごみ袋に入れ、名前を記入してください。

レジ袋などの指定ごみ袋以外では、回収できません。

## ② 指定日を必ず守りましょう!

ごみ収集カレンダーを確認して決められた日に出しましょう。

ごみを出すときには、球磨村指定ごみ袋を使い、収集日当日午前 8 時 30 分までに出し、収集日以外や収集後には出さないでください。

## ③ 分別と収集場所を守って出しましょう!

燃えるごみ、燃えないごみ、資源ごみの分別を徹底しましょう。台所から出るごみには、多量の水分が含まれています。水切りなど簡単な取り組みからごみの減量を始めましょう。

ごみ袋の結び方



問い合わせ 税務住民課 住民保険係 ☎ (32)1113



# 65 歳以上のインフルエンザ予防接種

インフルエンザ予防接種を実施しますので、下記事項をご確認の上、球磨村役場保健福祉課へお申し込みください。申し込み期限を過ぎると補助対象外になり、費用は全額自己負担になります。

なお、既に申し込みをしている人については9月末頃までに、接種の方法を個別にご案内しますので、内容を確認し医療機関へ事前に予約の上、接種をお願いします。

※年齢基準日を12月28日とし、次のいずれかに該当する人	
【対象者】	①接種当日に満65歳以上の人 (昭和32年12月28日生まれの人)  ②60歳以上65歳未満の人で、心臓・腎臓もしくは呼吸器又はヒト免疫不全ウイルスにより免疫の機能に障害を有する人で日常生活活動が極度に制限又はほとんど不可能な程度の障害を有する人(身体障害者手帳1級を所持している一部の人)
【申込方法】	9月上旬、接種希望者(申込者)に申込書を発送しています  該当の人は、役場へお問い合わせください
【申込期限】	10月31日(月)
【接種期間】	10月1日(土)～12月28日(水)
【接種料金】	1,500円(生活保護世帯員は無料)
【接種回数】	1回



問い合わせ 保健福祉課 保健予防係 ☎(32)1139

## 後期高齢者医療被保険者の皆さんへ

### 「後期高齢者医療被保険者証(保険証)」の有効期限にご注意ください

令和4年10月1日から後期高齢者医療保険の病院などでの窓口負担割合が見直されることにより、**令和4年度は保険証を2回交付**します。

新しい保険証(薄青色)の有効期限は「令和4年10月1日～令和5年7月31日」までです。

### 窓口負担割合が2割となる人には負担を抑えられる配慮措置があります

令和4年10月1日の制度改正施行後3年間(令和7年9月30日まで)は、2割負担となる人について、1カ月の外来医療の窓口負担割合の引き上げに伴う負担増加額を3,000円までに抑えます(入院の医療費は対象外)。

この配慮措置の適用により払い戻しとなる人は、高額療養費として、登録されている高額療養費の口座へ後日払い戻します。2割負担となる人で高額療養費の口座が登録されていない人には、令和4年9月下旬に熊本県後期高齢者医療広域連合から申請書を郵送します。

申請書がお手元に届いたら、申請書に記載の内容に沿って、口座の登録をしてください。

今年の保険証の色は薄青色です

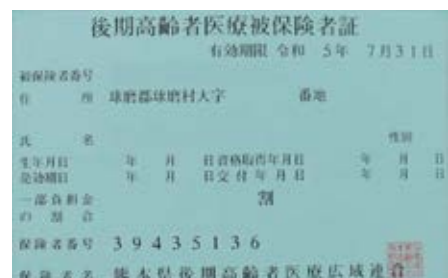

制度改正に関する問い合わせ 厚生労働省コールセンター ☎0120(002)719

問い合わせ 税務住民課 住民保険係 ☎(32)1113



# 山火事にご用心！

山火事は、例年春先のほか秋から冬にかけて発生しています。空気が乾燥し、森林内の落葉などが燃えやすい状態になっており、強風などによりたき火が燃え移り、山火事発生の危険性が高くなります。山火事の原因の多くが、人のちょっとした火の取扱いの不注意で発生しています。一人一人が森林の大切さを認識し、防災意識を高めることが大切です。

## 山火事予防に当たって注意することは？

山火事予防にあたっては、次のことに注意してください。

①枯草などのある火災が起こりやすい場所では、たき火をしないこと



②たばこは、指定された場所で喫煙し、吸い殻は必ず消して、投げ捨てないこと



③火入れを行う際、許可を必ず受けるとともに、十分な実施体制をとること

④強風時及び乾燥時には、たき火、火入れをしないこと

たくさんの方が山林を訪れる行楽シーズンは、山火事の発生も多くなります。大自然を堪能する間も、山火事予防の意識はしっかりと持つように心がけてください。皆さまのご協力をよろしくお願いいたします。



### ※出火原因別件数（参考）

	出火原因	件数
1	たき火	396件
2	火入れ	225件
3	放火（疑いを含む）	102件
4	たばこ	60件
5	火遊び	25件
6	その他（不明など）	453件
	合計	1,261件

消防庁統計資料に基づく（平成28年～令和2年の平均）

問い合わせ 産業振興課 農林係 ☎ (32)1115



# インボイス制度について

国税庁から事業者の皆様へ「消費税の適格請求書等保存方式（インボイス制度）について」令和5年10月1日から、複数税率に対応した消費税の仕入税額控除の方式として適格請求書等保存方式（インボイス制度）が導入されます。インボイスを交付する事業者となるには、事前に登録申請が必要です。登録申請手続は、e-Taxをご利用ください。

インボイス制度について詳しくお知りになりたい人は、国税庁ホームページのインボイス制度特設サイトをご覧ください。

インボイス制度に関するご相談は、

【専用ダイヤル】 ☎ 0120 (205) 553 (無料) 【受付時間】 午前9時～午後5時（土日祝除く）で受け付けています。

## ●インボイス制度に関する説明会及び登録申請相談会

**対象者** 人吉税務署管内の個人事業者及び法人

**場所** 人吉税務署 1階会議室

**定員** 各日程 10人（事前予約制）

**日程**

- 10月27日(木) ①午前10時～正午  
②午後1時30分～午後3時30分
- 11月29日(火) ①午前10時～正午  
②午後1時30分～午後3時30分
- 12月21日(水) ①午前10時～正午  
②午後1時30分～午後3時30分

**申込期限** 各日程1週間前の午後5時までに電話  
でお申し込みください。

**問い合わせ**

人吉税務署 個人課税部門・法人税部門

☎ (32)2311

※個人事業主の人は、マイナンバーカード及びスマートフォンを持参すれば、その場でe-Taxによる登録申請ができます。

**問い合わせ**

税務住民課 税務係 ☎ (32)1113

## マイナンバーカードの申請はお済ですか？

マイナポイントを受け取るために必要なマイナンバーカードの申請期限は、**9月末まで**となります。



最大 **20,000** 円分の

マイナポイントがもらえる！

マイナンバーカードの  
新規取得等で

最大 **5,000** 円分

+

健康保険証としての  
利用申込みで

**7,500** 円分

+

公金受取口座の登録で

**7,500** 円分

問い合わせ 税務住民課 住民保険係 ☎ (32)1113



# 行政相談委員に相談しませんか？

10月17日(月)～23日(日)は「行政相談週間」です

## 行政相談とは？

行政全般の苦情や意見、要望を受け付け、相談者と行政機関の間に行政相談員が立ち、公平中立の立場から、解決や実現を促進する制度で相談は無料です。



行政相談マスコット  
「キクーン」

## 行政相談所の開設

**日時** 10月17日(月) 午前10時～正午

**場所** 総合運動公園グラウンド仮設団地  
みんなの家

**対応者** 原 ひとみ委員

相談者のプライバシーは堅く守られますので、お気軽にご相談ください。

なお、お越しの際は、新型コロナウイルス感染防止のため、マスク着用などの対策をお願いします。

## 相談内容(例)

- ・生活再建支援制度のこと
- ・仮設住宅での困りごと
- ・通学路に危険な場所がある
- ・郵便ポストの収集時刻が消えかけている など

**問い合わせ** 総務課 総務係 ☎(32)1111

## 1日合同行政相談所の開設

熊本県行政評価事務所は、行政相談週間の一環として「1日合同行政相談所」を開設します。

### ■熊本市会場

**日時** 10月19日(水) 午前10時～午後3時

**場所** くまもと県民交流会館パレア  
10階パレアホール

### ■八代市会場

**日時** 10月27日(木) 午前10時～午後3時

**場所** 桜十字ホールやつしろ 1階多目的ホール

## 問い合わせ

熊本県行政評価事務所 ☎096(324)1662

# 福祉に関するLINEでの 相談受け付けます

球磨村地域包括支援センターでは、LINEでの福祉に関する相談を受け付けています。  
お気軽にご利用ください。

**受付時間** いつでも相談可能です

**回答期日** 月曜日～金曜日  
(祝日及び年末年始(12月28日～1月3日)を除く)  
午前10時～午後5時

**利用方法** LINEの友達追加から「球磨村地域包括支援センター」や「ID検索」、または「QRコード」で登録し、ご利用できます。



アカウントID: @715uerfd

## 相談内容(例)

- ・母親が病院退院後、ほとんど外出しなくなって心配。どうすればいいですか？
- ・父親の物忘れが最近気になるけど、どうすればいいかわからない。 など

**その他** 本LINEアカウントに関する利用規約については、村公式ウェブサイト「福祉に関する相談窓口について」のページにてご確認ください。相談の内容によっては、電話での相談になる場合があります。



**問い合わせ** 保健福祉課 地域包括支援センター ☎(32)1112

## 高齢者虐待について

大きな社会的な問題になっている高齢者虐待ですが、どんな家庭でも起こりうる問題です。虐待は様々な要因が重なって発生します。家族間で介護を協力し合ったり、介護者の話を聞く・地域包括支援センターに相談するなど、家庭内で介護を1人で抱え込まないようにしましょう。

### なぜ虐待は起きるのか？

- ・介護疲れ
- ・介護に関する知識不足
- ・お互いの性格
- ・生活が苦しい
- ・高齢者と介護者の関係
- ・認知症に対する理解の不足
- など

## 虐待の種類

### ▼身体的虐待

暴力的な行為で体に傷やあざを与えたり、外部と接触させないようにする。

- ・叩く
- ・蹴る
- ・つねる
- ・ベッドに縛りつける
- など

### ▼心理的虐待

高圧的な言葉や態度をとったり、無視や嫌がらせをする。

- ・怒鳴る
- ・無視する
- ・本人の目の前で悪口を言う
- など

### ▼介護放棄

介護や生活の世話をしている家族が、介護と世話を放棄する。

- ・食事を与えない
- ・劣悪な環境の中に放置する
- ・必要なサービスを受けさせない
- など

### ▼経済的虐待

本人の利益にならないことに本人のお金を勝手に使用したり、必要なサービスのお金を支払わない。

- ・本人の年金や預貯金を勝手に使う
- ・生活に必要なお金を渡さない
- など

### ▼性的虐待

本人の合意なく性的な行為を行ったり強要する。

- ・排泄の失敗に対する罰として下半身を裸にする
- ・裸の写真を撮る
- など



## ■ 心配ごと無料法律相談会

相続・借金・家庭問題など内容問わず、お悩みがありましたら気軽にご相談ください。

**時間** 午前10時～午後3時  
(開催日と会場は下のとおり)

開催日	場所	問い合わせ先
10月16日(日)	人吉市消費生活センター	人吉市消費生活センター ☎(22)2111
11月17日(木)	湯前町保健センター	湯前町役場 保健福祉課 ☎(43)4112

## ■ 豪雨災害に関する無料法律相談会

被災した自宅の改修や住宅ローンなど、災害に関する相談を受け付けています。

**日時** 10月20日(木) 午後1時～午後4時  
**場所** グラウンド仮設団地内 みんなの家

## 球磨村で介護サービスにかかった給付費

令和4年7月：5,039万1,611円

前年の7月：5,278万9,988円

(熊本県国民健康保険団体連合会業務統計表より)

問い合わせ 保健福祉課 地域包括支援センター ☎(32)1112



# 生活関連 情報の窓口

## お知らせ

### マイナンバーカード休日交付

休日にマイナンバーカードの交付業務を行います。また、申請に関する相談も受け付けます。

窓口が混雑している場合は、お待ちいただくことがありますので、ご了承ください。

期日 10月30日(日)

時間 午前9時～午後4時まで

場所 役場2階 税務住民課

マイナンバーカード交付の際に、「通知カード」の返納が必要となりますので、忘れずにご持参ください。

そのほか、交付をお知らせしたハガキをよくお読みいただき、必要書類をご確認のうえご来庁ください。

問い合わせ 税務住民課 住民保険係  
☎(32)1113

## 戸籍の窓

8月届け出分(敬称略)

### ▼お誕生おめでとう

氏名	地区	保護者
小川 吏律	小川	晃聖

### ▼お悔やみ申し上げます

氏名	年齢	地区
大坂間 洋子	87歳	大坂間
横井 ハル子	83歳	横井
浦野 義春	69歳	浦野
大瀬 ミツエ	91歳	大瀬
豊永 征介	83歳	山口
小川 チサト	90歳	小川
星川 千壽子	93歳	山口
水篠 千江	90歳	水篠
野々原 大士	37歳	野々原
杉田 シヅエ	95歳	小川
今村 政道	76歳	島田

### し尿汲取り料金が改定されます

昨今の燃料費や資材の高騰及び消費税の増税などによる社会情勢に伴い、し尿の汲取りに関してもこれらの影響を受け、この度、手数料が改定されることとなります。利用されている住民の方々におかれましては、ご理解のほどよろしくお願いいたします。

#### 料金

○現行料金

11円55銭(税込) 1辺あたり

○改定後料金

13円75銭(税込) 1辺あたり

※消費税については、現在の消費税率10%としております

#### 料金改定時期

令和5年1月1日(日)から

問い合わせ 有限会社人吉衛生公社  
☎(22)5209

### 自死遺族交流会

熊本県精神保健福祉センターと熊本市こころの健康センターが主催する自死遺族交流会が開催されます。

期日 10月8日(土)

時間 9時30分～11時30分

場所 くまもと県民交流館パレア10階会議室8

講師 「自死遺族への差別偏見を失くす会」田口まゆさん

問い合わせ 熊本県精神保健福祉センター  
☎096(386)1166

### 道路に張り出している木の伐採にご協力を!!

道路や歩道への枝の張り出しや倒木により歩行者や自動車などに損害が発生した場合、樹木所有者の管理責任を問われることがあります。

よって、道路沿いで樹木を所有されている人は点検を実施していただき、

危険な場合は伐採するなどの措置を講じていただきますようお願いいたします。

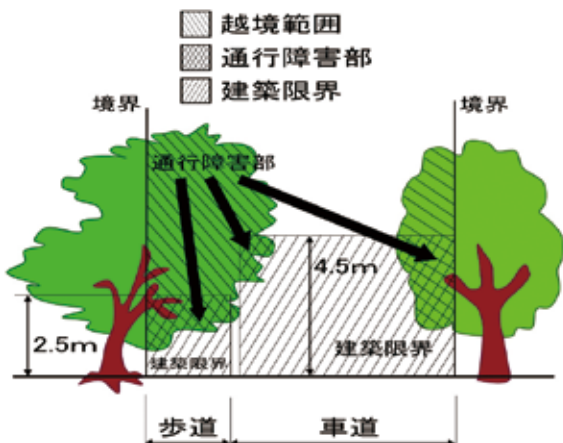

問い合わせ 熊本県道路保全課  
☎096(333)2495

### 人口・世帯の動き (9月1日現在)

	人口	前月比
世帯数(戸)	1,297	-11
人口(人)	3,013	-27
男性(人)	1,446	-10
女性(人)	1,567	-17
高齢化率(%)		48.2

## 10月は「食品ロス削減月間」です

熊本県では、日常生活ですぐ取り組める4つの行動を食品ロス削減アクション『四つ葉のクローバー運動』として、推進しています。日常生活の中で、食品ロスを減らすためにできることを考えてみませんか？

- 買い物時の「てまえどり」
  - 外食時の「食べきり運動」
  - 事業者参加の「フードドライブ」
  - 消費者意識を活かす「食ロスチェック」
  - ※応募方法など詳しくは、「熊本県」食品ロス削減」で検索してください。
- 問い合わせ 熊本県消費生活課  
☎096(333)2309

## 相談

### 災害復興住宅融資相談会

住宅金融支援機構では、さくらドーム仮設団地みんなの家（ムービングハウス）で災害復興住宅融資相談会を実施しています。

期日 10月3日(月)、17日(月)

相談内容 被災した住宅の補修、建設・購入に関する住宅ローンの相談、高齢の人の自宅再建に向けた相談など

相談方法 来所相談

実施機関 住宅金融支援機構

問い合わせ

保健福祉課福祉係 ☎(32)1112  
住宅金融支援機構

☎096(241)6180  
住宅金融支援機構 災害専用ダイヤル  
☎0120(086)353(通話無料)

### 「法の日」無料法律・登記相談

10月1日は法の日です。司法書士、土地家屋調査士はあなたの財産や権利を守ります。無料で相談に応じますのでお気軽にご相談ください。

期日 10月1日(土)

時間 午前10時～午後3時

場所 人吉市社会福祉協議会2階

相談内容

- ①司法書士の業務全般に関する事項
- ②土地家屋調査士の業務全般に関する事項

お問い合わせ

熊本県司法書士会人吉支部 事務局

司法書士 渡辺幸子

☎0966(38)1784

### おしごと出張相談会

みなさんの心配事や不安に寄り添い「働きたい」という気持ちを応援しています。無料にて実施していますので気軽に相談してください。

対象者 15歳～49歳までの求職中の人

またはそのご家族

期日 ①10月4日(火)・18日(火)・

11月8日(火)

②10月11日(火)

時間 午後1時30分～午後4時30分

場所 ①ハローワーク球磨

②あさぎり町免田保健センター  
※②については、全年齢対象です。

お問い合わせ

若者サポートステーションやつしろ

ひとよしサテライト

☎070(1565)7889

ジョブカフェ・球磨ブランチ

(球磨地域振興局3階) ☎(22)0555

※新型コロナウイルス感染症感染防止

のため、状況によって中止する場合があります。

あります。中止の場合、ひとよしサテラ

イト、もしくはお電話、ビデオ通話にて

ご相談いただけます。

## 募集

### 人吉球磨准看護学院生徒募集

令和5年4月入学性を募集します。詳細は、人吉市医師会ホームページか公式LINEでご確認ください。

【社会人の人へ重要なお知らせ】

当校は人吉球磨地域唯一の『専門実践教育訓練給付金』の指定講座です。給付対象者は授業料の最大70%の給付を受けることができます。詳しくは、厚生労働省『教育訓練給付制度』で検索してください。

お問い合わせ

人吉准看護学院 ☎22(2962)



人吉球磨准看護学院公式LINE

### 障がいのある人を対象とした職業訓練生の募集

【IT・Web技術習得科(熊本校)】  
受講対象 障がい(身体、精神、発達、難病、高次脳機能障害)のある人  
定員 8人

内容 クラウド実践・Webプログラミング(Word、Excel)技術の習得をします)

募集期間 9月12日(月)～10月28日(金)

訓練期間 12月1日(木)～2月28日(火)

経費 テキスト代 9,900円(税込)程度 ※受講料無料

お問い合わせ

熊本県立高等技術専門学校

☎096(297)9915

### 令和5年度熊本県立農業大学校新規就農支援研修生の募集

農業大学校では、県内での就農を目指す社会人を対象に、就農に必要な知識や野菜などの栽培技術などを基礎から学ぶ新規就農支援研修を実施しています。

前期募集 9月5日(月)～10月28日(金)

後期募集 令和5年1月5日(木)～1月27日(金)

※詳しくは、熊本県立農業大学校のホームページをご確認ください。

お問い合わせ

県立農業大学校

☎096(248)6600





# 人権の広場



「答えは1つ」だけでいいですか？

小学生の兄弟が帰ってきました。晩御飯までには少し時間があるので、お母さんがお饅頭を3個持ってきて「二人で分けて食べなさい。」と言いました。さて、どう分けて食べたでしょう？

A：兄も弟も「1個と半分」ずつ食べた

B：兄が2個、弟が1個食べた

C：兄が1個、弟が2個食べた

D：一人1個ずつ食べて、1個はジャンケンで勝ったほうが食べた

E：一人1個ずつ食べて残りはとっておいた

数学的に考えれば、 $3 \div 2 = 1.5$ になり、平等に分けられてAが正解のようですが……。兄弟の年齢が近くて、空腹の具合が同じぐらいならAが一番けんかにならないでしょう。

しかし、6年生と1年生の兄弟だったら「B?」。兄が2個食べるのが当然と書いていませんか? でも、いつもそれでは弟は不満に思っているかもしれません。「兄は体が大きいから。」だけでは納得しないかもしれません。

「おやつは3回の食事のエネルギーと栄養を補うためにとる」ことを前提にして、納得するように二人で話し合わせる必要があります。「兄は部活動でも運動しておなかがついているから。」「弟は今たくさん食べると夕ご飯が食べられなくなるかもしれないから。」「兄は成長期でエネルギーがたくさん必要だから。」などの理由が出てくるでしょう。では、「弟のほうがおなかがついていたら?」「二人ともあまりおなかがついていなかったら?」どうでしょう。自分のお腹のすき具合だけでなく、相手のことも考えなければ決められません。つまり、答えは一つとはかぎりません。

いつも大人が決めていたら、責任をもって行動する習慣はつきません。自分で決めていないから、失敗を人のせいにしてしまいます。一方、「うちは子どもに任せているから。」では子どもたちの思考は広がります。最初はやり方を教えながら、少しずつ子どもだけで考える部分を増やしていくことが必要です。

原則は大切ですが、その時の状況や立場を考え、より良い考えを導き出す力が今、必要とされています。

## \* 球磨村公民館図書室 \*

開館時間：午前9時～午後5時



鹿の王 上巻・下巻  
上橋菜穂子／著

強大な帝国から故郷を守るため、死兵となった戦士団<独角>。その頭であったヴァンは、岩塩鉱に囚われていました。ある夜、不気味な犬たちが岩塩鉱を襲い、謎の病が発生しました。生き延びたヴァンと同じく病から逃れた幼子ユナ、たったふたりだけ生き残った彼らが未曾有の危機に立ち向かう壮大な冒険小説です。

上巻下巻と読み応えがあるファンタジー小説です。読書の秋に是非手に取ってみたいはいかがでしょうか。



最後の秘境 東京藝大 天才たちのカオスな日常  
二宮敦人／著

才能勝負の難関入試を突破した天才たちは、やはり只者ではなかった。

入試倍率は東大の約3倍、しかし、卒業後は行方不明者多数と噂も流れる東京藝術大学。口笛で合格した世界チャンプがいれば、上野動物園からペンギンを釣り上げたという伝説の猛者がいたり只者ではない彼ら。

各学部学科生たちへのインタビューから何が見えてくるのでしょうか。

問い合わせ 教育委員会 社会教育係 ☎(32)1117



## 自主防災活動について

大規模な災害が発生した場合、役場や防災関係機関（消防、自衛隊など）の対応（公助）だけでは限界があります。防災関係機関が早期に実効性ある対策をとることが難しい場合や役場も被害を受けていることが考えられるため、村民一人一人が、「自らの命は自ら守る（自助）」とともに、集落の人々が集まって、「自分たちの集落は自分達で守る（共助）」が必要となります。

いつ、どのような災害が発生しても、これに対応できるようにするためには、個人として災害時にとるべき行動を考え、実行してみるとともに、自主防災組織（行政班）として、平素から防災計画に基づき防災訓練を行い、防災活動に必要な知識及び技術を習得しておく必要があります。

更に、習得した知識及び技術を、災害時にあわてることなく、冷静かつ淡々と行動に移せるようにするには、日頃から地道に訓練を積み重ね、

防災行動力を養う以外に方法はありません。

実際に災害が発生した際に、落ち着いて行動できるように、日ごろから繰り返し訓練を行うことが大切です。

球磨村には、球磨村自主防災活動支援事業実施要項（平成31年2月）に基づき、提出された地区防災計画及び日頃の防災活動などを審査し、自主防災組織として認可した組織が、14組織あります。

現在、自主防災組織を中心に様々な活動を実施していただいています。

8月に自主防災組織の活動状況について、地区担当職員を通じて調査させていただきました。

今年度の活動状況の総括として、78の集落のうち74の集落で情報伝達訓練、避難所運営訓練及び危険箇所の確認など、何らかの活動を実施していただいていることがわかりました。皆様のご協力に感謝申し上げます。

なお、熊本県としても自主

### 球磨村自主防災活動支援事業実施要項に基づく 球磨村の自主防災組織（9月15日時点）

番号	認定日	組織名	会長名
1	平成31年3月1日	松谷自主防災組織	まつたに あきよし 松谷 昭義さん
2	平成31年3月15日	地下自主防災組織	くぼ しんじ 久保 信治さん
3	平成31年3月15日	吐合・中屋 自主防災組織	はきあい せいかつ 吐合 征勝さん
4	平成31年3月25日	那良自主防災組織	はきあい まさみつ 吐合 正光さん
5	平成31年4月18日	伊高瀬自主防災組織	いだけ まさる 伊高 勝さん
6	令和元年7月1日	小川自主防災組織	おがわ とよあき 小川 豊明さん
7	令和元年7月4日	中園自主防災組織	ながしい さぶろう 永椎 三郎さん
8	令和元年10月11日	田代自主防災組織	たしろ ようすけ 田代 洋介さん
9	令和2年3月30日	峯自主防災組織	じげ いちろう 地下 一郎さん
10	令和2年4月7日	島田自主防災組織	くぼ た しゅうじ 久保田 秀治さん
11	令和3年7月14日	大瀬自主防災組織	おおせ けいち 大瀬 啓一さん
12	令和3年11月24日	大無田自主防災組織	つぎ てるお 槻木 哲男さん
13	令和3年11月24日	上部自主防災組織	うわしとみ しげき 上部 繁樹さん
14	令和3年11月24日	楮木自主防災組織	いんどう だいすけ 犬童 大輔さん

※認定日順に記載

### 自主防災組織の認定など

- ①認定自主防災組織の申請
  - ・認定申請書
  - ・自主防災組織計画書
- ②自主防災組織として認定
- ③防災資機材の配布
- ④避難訓練など活動実績報告

自主防災組織（地域）

役場

自主防災計画書  
○○班

自主防災組織計画書の雛型は役場にあり。村とのやり取りは行政区担当職員にお任せください。

問い合わせ 総務課 防災係 ☎(32)1138



# 村内移動販売 スケジュール



使用できます!!

- 時刻は到着の目安です。また予告なくスケジュールを変更する場合があります。
- 台風や大雨等により予告なく販売を中止する場合があります。

地区	月曜日	火曜日	水曜日	木曜日	金曜日
運動公園 仮設団地		10:45 ~ 12:00 Gコープ		14:30 ~ 15:00 常笑	9:00 ~ 11:00 山村活性化協会
島田				16:45 常笑	
境目		13:10 Gコープ			
立野		13:25 Gコープ			
糸原		13:45 Gコープ			
水篠		14:20 Gコープ			
椎屋				15:30 常笑	
岡				16:00 常笑	
中園				16:15 常笑	
板崎				16:25 常笑	
那良 那良口			11:00 さんがうら		
松谷			11:30 さんがうら		
毎床			11:30 さんがうら		11:45 わいえふ
俣口			12:10 さんがうら		11:30 わいえふ
遠原			12:50 さんがうら		11:00 わいえふ
茂田			13:15 さんがうら		12:00 わいえふ
大久保				11:00 さんがうら	
大無田				11:20 さんがうら	13:00 わいえふ
千津				12:10 さんがうら	
八久保				12:30 さんがうら	
鶴口				13:00 さんがうら	14:20 Gコープ
日隠	11:00 わいえふ				13:40 Gコープ
野々原	10:30 わいえふ				
中屋	12:00 わいえふ				
吐合	11:45 わいえふ				
黄檗	11:20 わいえふ				
田代				12:00 Gコープ	
松舟				12:10 Gコープ	

地区	月曜日	火曜日	水曜日	木曜日	金曜日
柳詰				11:30 Gコープ	
宮園				11:15 Gコープ	
大坂間				10:30 山村活性化協会	
告				11:15 山村活性化協会	
蔵谷					12:50 山村活性化協会
横井					12:00 山村活性化協会
高沢					13:00 山村活性化協会
沢見					13:30 山村活性化協会
日当				13:40 Gコープ	
大岩				13:50 Gコープ	
永椎				14:10 Gコープ	
四蔵				14:20 Gコープ	
松野				14:30 Gコープ	
上原				14:50 Gコープ	
部				15:10 Gコープ	
松本				10:45 Gコープ	
友尻					10:40 Gコープ
大瀬				15:30 Gコープ	14:00 山村活性化協会

事業者名（敬称略）（順不同）	表中での略称	取り扱い商品
(休止中) 田舎の体験交流館さんがうら 担当：小川☎(32)0443	さんがうら	弁当・惣菜、パン、日用品
(一社)くまむら山村活性化協会 担当：大無田☎(32)0170	山村活性化協会	野菜、卵、パン、保存食料（缶詰・調味料など）、菓子類、日用品
グリーンコープ生協くまもと (人吉市) 担当：御薗☎090-5933-5601	Gコープ	弁当・惣菜、肉・魚、野菜・果物、卵・乳製品、冷凍食品、パン、保存食料（缶詰・調味料など）、菓子類
株式会社常笑 <sup>じょうしょう</sup> （湯前町） 担当：石神☎080-2693-2687	常笑	肉（注文制）、パン（注文制）、保存食料（缶詰・調味料など）（注文制）、菓子類（注文制）、日用品（注文制）、野菜・果物 ※野菜・果物以外の商品は注文制となります。
移動販売わいえふ（人吉市） 担当：吹春☎070-3526-9623	わいえふ	弁当・惣菜、肉・魚、野菜・果物、卵・乳製品、冷凍食品、パン、保存食料（缶詰・調味料など）、菓子類

※前回からの変更点は、赤字で記載します。

※移動販売よんなっせは、諸事情により休止中です。ご理解ご協力のほどよろしくお願いたします。

※荒天などにより村内に警報が発令された場合には、全事業者移動販売を休止いたします。ご了承ください。

問い合わせ 復興推進課 山村振興係 ☎(32)1114



## 復旧・復興に向けた 応援職員の紹介

全国から応援職員の皆さんに来ていただき、村の復旧・復興に向け村職員と一丸となって取り組んでいます。



建設課 主幹  
武村 俊治(愛媛県)



建設課 主幹  
寺岡 平和(愛媛県)

### 令和4年度 緑の募金運動へのご協力のお礼

令和4年4月下旬から5月下旬まで、村民の皆さま、村内事業所さまなどのご協力をいただき行っていた「緑の募金」の総額が107,000円となりました。

この緑の募金は、学校・公園など公共施設の緑化や緑の少年団、地域植樹・育樹祭活動行事など緑と水に恵まれた生活環境を守っていくために使われます。

皆さまのご理解とご協力に感謝申し上げます。

球磨村長 松谷 浩一

問い合わせ 産業振興課 農林係  
☎(32)1115

## 球磨村社会福祉協議会

問い合わせ ☎(32)00022

●高齢者生活福祉センターせせらぎの利用について

### 【交流室の利用について】

村民が交流やイベント、会議を行うことができるよう交流室や会議室があります。村民の人、村内の団体であればどなたでもご利用できます。利用の際は、事前に申請が必要となりますのでお問い合わせ下さい。

### 【温泉の利用について】

当センター2階には温泉があります。村内の60歳以上の人であれば、入浴することができます。

◆利用できる人・村内の60歳以上の人

◆利用料・100円

◆開館時間・火曜日・金曜日

午前10時～午後3時30分

※石鹸やシャンプー、タオルはありませので、ご持参下さい。



交流室



温泉

### 寄せられた善意【香典返し(8月)】

ご遺族の方々に心より哀悼の意を表し故人のご冥福をお祈り申し上げます。

高沢 清隆様(故 高沢 セイ子様)  
今村 昭夫様(故 今村 詔子様)  
岡 明美様(故 横井 ハル子様)  
浦野 つま子様(故 浦野 義春様)  
大坂間 淳様(故 大坂間 洋子様)  
鮫島 正典様(故 鮫島 静雄様)  
豊永 久子様(故 豊永 征介様)  
小川 袈人様(故 小川 チサト様)  
野々原 栄治様(故 野々原 大士様)  
松尾 律子様(故 大瀬 ミツエ様)  
今村 雅彦様(故 今村 政道様)  
中津 瑩子様(故 中津 時夫様)

皆様のご厚意に深く感謝申し上げますとともに、地域福祉の推進のため大切にさせていただきます。

●赤い羽根共同募金へのご協力をお願いします

令和4年度目標額 600,000円

本年度も10月1日(土)～12月31日(土)までの3カ月間、全国一斉に共同募金活動が始まります。共同募金会球磨村分会においても、「戸別募金」「法人募金」「職域募金」「街頭募金」を実施します。

皆さんから頂いた募金は、市町村の社会福祉協議会に配分され地域の福祉団体や保育園、小中学校への助成など様々な福祉事業に活用されます。近年、全国で発生している災害にも募金が活用され、災害ボランティアセンターの運営(資機材の購入、車輻やプレハブのリース、事務用品の購入など)として活用させていただいております。皆様のご協力をよろしく申し上げます。

A place where the sun hits

# 陽だまり

球磨村地域子育て支援センター ` 陽だまり `  
 〒 869-6401 球磨郡球磨村大字渡乙 763 番地  
 (渡保育園内)  
 ☎ (33)0125 FAX(33)0173

## ☀陽だまりサロン

おじいちゃんおばあちゃん いつもありがとう



## ☀1歳半健診

ママと一緒にうれしいな♡  
育児も仕事も充実しているママたち



おしゃべりも上手になって、積み木も高く積めるようになりました。毎日が成長の日々です。ママもニコニコ笑顔で子育て中です。これからの成長を楽しみにしています。

## ☀こんにちはあかちゃん

球磨村新メンバーのベビーちゃんたちです  
幸せいっぱい♡

お二人とも第三子ベビーちゃんです。三人目となるとなかなかワンオペでは育児もやっていけないものです。パートナーや家族の方の協力をお願いしましょう。頑張りすぎず楽しく子育てをやっていきましょう。ママたちの笑顔が赤ちゃんの一番の栄養です。



足型を貼ったかわいカードのプレゼント  
「足型ペッタン」



## 「ハンドリガード」とは

自分の手を見てなめて・・・「見る」「動かす」「なめる」「味わう」等、異なる感覚を統合していく大切な発達過程です。サロン中にその発達を目の当たりにしました。

毎週成長を見せてくれるベビーちゃんたちです。



## ..... 10月行事予定 .....

- 1日(土) りんごの木サークル
- 3日(月) 体育教室 (こ)
- 5日(水) 陽だまりサロン
- 8日(土) 第70回運動会 (渡)
- 12日(水) 陽だまりサロン
- 14日(金) 誕生会 (こ)
- 15日(土) 子ども食堂 (こ)
- 17日(月) 体育教室 (こ)
- 17日(月)~21日(金) 自由参観
- 18日(火) 陽だまりサロン
- 20日(木) 祖父母参観
- 23日(日) くまむら復興祭 (渡・こ)
- 26日(水) 陽だまりサロン
- 27日(木) 卒園旅行・秋の遠足

※村内保育園行事予定の一部も掲載しています。

新型コロナウイルス感染症対策などの都合により変更する場合があります。ご了承ください。  
(渡) 渡保育園 (こ) こがね保育園

「陽だまり」では、子育て親子の交流の場、相談、子育てに関する情報提供、講習などを行っています。

### 開設時間

月曜日~金曜日  
午前8時~午後5時  
土曜日 午前8時~午後1時

広報くまむら「陽だまり」ページと、渡保育園ホームページで活動写真や陽だまりサロンの活動予定を掲載をしています。ぜひご覧ください♪

【ホームページ】 <http://www.kmbb.jp/watari/>





# 10月行事予定

1(土)	
2(日)	
3(月)	災害復興住宅融資相談会 午前10時～(さくらドーム仮設団地みんなの家)
4(火)	
5(水)	
6(木)	
7(金)	
8(土)	
9(日)	
10(月)	スポーツの日
11(火)	区長文書
12(水)	
13(木)	
14(金)	
15(土)	
16(日)	
17(月)	災害復興住宅融資相談会 午前10時～(さくらドーム仮設団地みんなの家)
18(火)	
19(水)	
20(木)	3歳6カ月児健診 午後1時～(さくらドーム仮設団地みんなの家)
21(金)	
22(土)	
23(日)	くまむら復興祭 午前10時～(渡小学校グラウンド及び千寿園跡地)
24(月)	
25(火)	区長文書(広報くまむら発行)
26(水)	おたっしゅ健診 午前9時～(3階小会議室)
27(木)	
28(金)	
29(土)	
30(日)	マイナンバーカード交付・申請相談休日窓口 9時～(役場2階税務住民課窓口)

編集後記

金婚夫婦表彰式に取材に行かせていただきました。今年、11組のご夫婦が金婚式を迎えられました。参加された皆さんを見てみると、お互いを思いやる姿が素敵だと思えました。金婚夫婦の表彰を受けられた皆さん、本当におめでとうございます。

10月23日には、くまむら復興祭が行われます。祭りが村の復興に繋がればと思います。ぜひご来場ください。

(A r i)

## こころの相談

問い合わせ ①人吉保健所 保健予防課 ☎(22)3107  
②保健福祉課 地域包括支援係 ☎(32)1112

相談受	場 所	日 程	相談時間
医師	人吉保健所 (球磨地域振興局2階)	13日(木) 28日(金)	午後2時～ 午後3時(要予約)

## 年金相談会

問い合わせ 八代年金事務所 ☎0965(35)6123

場 所	日 程
人吉市役所1階相談室	3日(月)・17日(月)・24日(月)・31日(月)
錦町社会福祉協議会	12日(水)・26日(水)
多良木町役場 (町民相談室)	5日(水)・19日(水)

予約受付時間 午前9時～午後5時(3日前までに要予約)

## 乳幼児健診

問い合わせ 保健福祉課 保健予防係 ☎(32)1139

### ●3歳6カ月児健診

対象者	対象者	日 程
3歳6カ月	平成30年12月1日から 平成31年3月31日生	20日(木)

場所 さくらドーム仮設団地 みんなの家

受付時間 午後1時～

内容 小児科健診、歯科健診、身体計測、尿検査、子育て・栄養相談

## 休日在宅当番医

※都合により変更になる場合がありますので、受診する人は事前に医療機関にご確認ください。

2日(日)	光永医院	☎(22)2366
	愛甲産婦人科	☎(22)4020
	公立多良木病院小児科	☎(42)2560
9日(日)	堤病院附属九日町診療所	☎(22)2251
	みなみ眼科	☎(22)6820
	堤病院附属九日町診療所小児科	☎(22)2251
10日(月)	みのだ内科循環器科	☎(28)3111
	三浦整形外科医院	☎(22)3401
	増田クリニック小児科	☎(22)3570
16日(日)	外山内科	☎(22)2003
	吉村皮ふ科医院	☎(22)7555
	たかはし小児科内科医院	☎(24)2222
23日(日)	人吉リハビリテーション病院	☎(24)6111
	人吉医療センター小児科	☎(22)2191
30日(日)	あいだ診療所	☎(25)1651
	愛甲産婦人科	☎(22)4020
	やまむら小児科・内科	☎(45)0005

## 【短歌】

コンサート 友に誘われ 聞きおれば  
 学園広場に 思わず涙  
 NHK ラジオ深夜便 毎夜聞き  
 懐かしき歌に 故郷思い

平井静代

朝早く 雨降る前にと 草むしる  
 腰の痛みに 耐え凌ぎつ  
 棕櫚竹に 皮剥きながら 問いかける  
 剥いたが いいの? 剥かぬが いいの?  
 立秋が 過ぎたし日々も 真夏日で

前田代の 「きばった」本を 捲るたび  
 「ジャッタ、ジャッタ」と一気に読みぬ

鳥飼可津子

四回目 コロナワクチン モデルナを  
 どや顔で言う モナリザ打った  
 踏切りに 草つるまいて 2年半  
 汽車はいつくる 想いはうすれて

板 壽

## 【川柳】

雨風よ 降るな吹くな 止んどくれ  
 断捨離が 出来ずダンボール 積み重ね

平井静代

## 【肥後狂句】

目ざわり 一升ビンな 直しとけ  
 馬鹿みたい 家に有るもん まで買うて  
 しっぺ返し 小遣い銭の 減らされた  
 悩ましき 何時まで続く ウクライナ  
 ガクツ 急に止まった ポンコツ車

日當 山岳

## ■広報くまむら9月号掲載のお詫び

8月25日発行の広報くまむら9月号におきまして誤り  
 がありました。訂正してお詫び申し上げます。

P 7

30歳～39歳 100名 2位

30歳～49歳 4×100名リレー 2位

誤) 鎌畑彰吾さん 正) 犬童耕平さん

毎月10日までに復興推進課に提出してください

## 【俳句】

とっぺん先 国葬するち 言い張らす  
 糠に釘 ハイの返事で 終わつとる  
 心配のたね 九十までは 乗るちわす  
 後十年 百歳までは 生きはえん

鳥飼竜胆

初トマト 照れているのか 赤くなり  
 遮断機に あさがおまいて 2年半  
 昭和の 敬老の日 父の命日

板 壽



# みんなのひろば



## はるかのひまわり咲く!!



渡小学校の1、2年生と小川地区住民が昨年  
 から育てたひまわりの種を今年5月16日  
 にまき、3mほどに育ちました。「はるかの  
 ひまわり」は大輪を咲かせ、夏休みに入った  
 子どもたちや地区住民が訪れ、観賞しながら  
 写真を撮って楽しんでいました。

(広報特派員宮原修さんからの提供)



感謝と追悼  
そして球磨村の復興を  
願う想いをここに集結しよう

くまむら

# 復興祭



バザー・ブース  
キッチンカーも常設!

日時 2022 令和4年 **10月23日**  
10:00~15:30 (雨天決行)

会場 **渡小学校グラウンド**

駐車場について

駐車場は千寿園跡地を予定しています。



## プログラム ※時間は予定です。

- 10:00~ 開会
- 10:20~10:40 村内保育園発表(こがね保育園)
- 10:40~11:00 村内保育園発表(渡保育園)
- 11:00~11:15 復興を祈る風船飛ばし(保育園)
- 11:30~12:00 山都町清和文楽館人形浄瑠璃  
ふるさと文化交流(サントリー)
- 12:20~12:50 大瀬組郷土芸能保存会
- 13:00~13:30 小川建築踊り保存会
- 13:40~14:10 住吉谷「やっこ」保存会
- 14:20~14:50 庄本組太鼓踊り保存会
- 15:10~15:20 もち投げ
- 15:30~ 閉会