

広報くまむら

No.359
2022

12

フォトレポート

くまむら復興祭
たかおと復興まつり



令和2年7月豪雨災害からの復旧・復興情報

◆【神瀬地区】

宅地かさ上げ事業説明会及び先行盛土現地見学会が開催されました（国土交通省）

10月15日、神瀬地区中心部において予定されている宅地かさ上げ事業の本格着手に向け、地区の人を対象とした説明会などを実施しました。

1 宅地かさ上げ事業説明会

国土交通省九州地方整備局八代河川国道事務所が施工計画（工程、かさ上げ高さなど）及び今後のスケジュールについての説明を行い、令和5年2月に着工、令和6年3月の事業完了を目指して工事を進めるとの見通しを示しました。

2 先行盛土現地見学会

地区の人に、かさ上げの高さや完了後のイメージを持っていただくため、先行して整備した盛土の見学とかさ上げ完了後の現地の状況を疑似体験できるAR（拡張現実）を活用した取り組みも行いました。



先行盛土現地見学会の様子

【今後のスケジュール】

	実施時期	内容
令和5年	2月上旬	説明会 ※施工スケジュール・ 施工方法について
	2月中旬	かさ上げ着工 ※住居が無い箇所から順次
	2月下旬～	補償内容説明（個別）
令和6年	4月～	事業実施の同意、補償契約 手続きなど（個別）
	5月下旬～	仮住居へ移り、各個人にて 解体またはジャッキアップ
	3月下旬	工事完了【目標】

◆【渡地区】

多目的広場仮設団地（ムービングハウス）の解体・撤去工事始まる

多目的広場仮設団地は、災害から約1カ月となる令和2年8月2日に入居を開始し、当初は33世帯130人が入居していましたが、令和4年8月時点では16世帯67人が入居していましたが、千寿園の再建に向けて仮設団地の解体に先立ち、さくらドーム仮設団地及びグラウンド仮設団地に転居していただきました。ムービングハウスの解体・撤去工事は11月11日から始まっており、撤去された後に高知県の備蓄展示場へ運ばれ、次の災害に備えます。



解体・撤去工事の様子

問い合わせ 復興推進課 企画調整係 ☎(32)1114

消防団出初式

年初めに消防団の雄姿をご覧ください

令和5年

1月8日(日)

時間 開式 午前10時

場所 球磨中学校グラウンド

内容 式典、通常点検、開会式



過去に行われた通常点検の様子

問い合わせ 総務課 防災係 ☎(32)1138

今月の表紙



園児が書いた、「くまむらだいすき」や「がんばれくまむら」などのメッセージを付けたカラフルな風船は、秋の澄み渡る青空に向けて、復興を願う声とともに舞い上がりました。

広報くまむら

急流と鍾乳洞の里「球磨村」

球磨村は熊本県の南部にあります。令和2年7月豪雨災害により甚大な被害を受けました。発災から2年4カ月が経過し、村では引き続き復旧・復興を進めています。村民の一日も早い生活再建を第一に取り組んでいますので復旧・復興を見守り、ご支援いただければ幸いです。

12月号の目次 -CONTENTS-

- 2 消防団出初式
- 3 令和2年7月豪雨災害からの復旧・復興情報
- 4 くまむら復興祭
- 6 球磨村のわだい
- 9 たかおと復興まつり
- 10 esports Christmas in KUMAMURA
- 12 ごみの野焼きはやめましょう！
- 13 人吉球磨ごみ分別アプリをご利用ください／鳥獣被害防止総合対策交付金事業に係る要望調査
- 14 生活関連 情報の窓口／戸籍の窓／郵便局からのお知らせ
- 生活関連 情報の窓口／第70回球磨一周市
- 15 町村対抗熊日駅伝大会について／林業退職金共済制度へ加入しませんか？
- 16 令和5年「球磨村二十歳を祝う会」感想文と激励メッセージを募集中！！
- 17 各種機関年末年始の業務日程
- 18 包括だより
- 19 地域おこし協力隊通信／楽しく体を動かしましょう！
- 20 人権の広場／球磨村公民館図書室
- 21 防災管理官コラム
- 22 村内移動販売スケジュール
- 24 球磨村社会福祉協議会／球磨村青年団
- 25 陽だまり
- 26 12月行事予定／
こころの相談他・休日在宅当番医
- 27 文芸の広場／編集後記／球磨村くらし応援商品券ご利用はお済みですか？
- 28 球磨村ライトアップ大作戦

紙面の中で日付に年号がないものはすべて「令和4年」です。また問い合わせなどについて、市外局番がないものは「0966」です。

感謝と追悼・球磨村の復興を願う想いをここに集結しよう

くまむら復興祭

感謝と追悼・球磨村の復興を願う想いをここに集結しようを掲げた、「くまむら復興祭」を10月23日、渡小学校をメイン会場に開催しました。

松谷村長が「本日は大いに英気を養われて、これからの球磨村の復興への活力にしてくださいたいと思います」とあいさつし、はじめにこがね保育園と渡保育園の子どもたちが、元気いっぱいの大鼓演奏やダンスなどを披露しました。復興を祈る風船飛ばしでは、園児たちが書いた希望のメッセージや絵をくくり付けた風船が青空へ舞い上がりました。サントリーの協賛で実現した、山都町の清和文楽館人形芝居保存会による特別公演では、観客を魅了し、村内郷土芸能保存会の発表では、大瀬組太鼓踊り、小川建築踊り、住吉谷やっこ、庄本組太鼓踊りが各地域伝統の郷土芸能を披露し、大きな拍手が起りました。

晴天の中、多くの人が来場され、ステージイベントや各種団体のバザーなどで大変盛り上がった復興祭。村の復興には時間がかかりますが、一歩一歩着実に復興の歩みを進めていきます。今後もご支援とご協力をお願いします。



5



6



11



10



9



7



8

5 山都町清和文楽館の人形浄瑠璃
 6 渡保育園のステージ発表の最後に復興へ向けたメッセージ
 7 ダンスを披露した渡保育園
 8・9 庄本組太鼓踊り保存会による「新踊り（雨乞い）」
 10・11 大瀬組郷土芸能保存会による「参段目」
 12・13 小川建築踊り保存会
 14・15 住吉谷やっこ保存会による「都入り」
 16 お昼のバザー会場は長蛇の列



12



13



14



1

1 こがね保育園による和太鼓演奏
 2 こがね保育園ステージ発表の最後に復興へ向けたメッセージ
 3 メッセージをくくり付けた風船を青空へ飛ばしました（園児が空に放った風船などは日光や水で分解されるよう環境に配慮したのを使用しました）
 4 「がんばれくまむら」などのメッセージや絵を園児たちが書きました



3



16



15



2



4

春を待つ、チューリップ

被災農地にチューリップ植栽



手際よく球根を植えました

11月5日に被災した渡地区の農地に肥後花市場・花商組合と益城町赤井地区の住民、村民がチューリップの球根を植栽しました。

人吉球磨を元気づけるため、昨年から行われており、6色に分かれている球根を手際よく植えました。来年の3月末には色とりどりのチューリップが咲く予定です。また、渡小学校の花壇にも花やチューリップの球根が植えられました。

人権尊重の精神を忘れずに

人権擁護委員法務大臣感謝状伝達式



感謝状を受ける松江さん

10月31日付けで人権擁護委員を退任された松江実子さんへの法務大臣感謝状伝達式が11月10日、村長室で行われました。

熊本地方法務局人吉支局の福留支局長から感謝状が渡され、松江さんは「身近に人権に関する問題は多くあります。今まで学んだことを地域で活かせるように、人権尊重の精神を忘れないよう今後も生活していきたい」と振り返りました。

来年の入学に備えて

就学時健診・保護者研修



歯科健診の様子

11月1日、来年度に小学校入学を控えた児童と保護者が参加した、就学時健診と保護者研修が一勝地小学校で開催されました。

就学時健診では、内科、歯科、視力、聴力の健診が行われました。保護者研修では、一勝地小学校の梅本和高校長と渡小学校の中島公洋教頭から、入学に備えての留意事項、尾前志穂教諭からは、特別支援教育などについての説明がありました。

災害発生時に近い状況で訓練

小川地区自主防災組織備品整備



整備した備品

小川地区自主防災組織が（一財）自治総合センターのコミュニティ助成事業（宝くじの助成金で整備する事業）を活用し、有事の際に必要な防災備品を整備しました。同組織は令和元年7月1日に球磨村行政区第5区の4地区が集まって発足した組織です。

今回、AEDや投光器、簡易トイレなどの防災備品を整備し、今後、災害発生時に近い状況で機器の操作を含めた避難訓練を実施する予定です。

防災意識の向上と避難行動の目安に

令和2年7月豪雨の洪水標識設置



実績浸水深を確認(球磨橋右岸)

10月24日に八代河川国道事務所と球磨村、地域住民が協働で洪水標識を設置しました。令和2年7月豪雨時の浸水深を表示することで記録として残し、日頃から水防災への意識を高めるとともに、洪水時に命を守るための住民の避難行動の目安としています。

今回は、相良橋左岸（鶴口班）と球磨橋右岸（中園班）の2カ所に設置しました。当時の様子を振り返りながら設置を見守りました。

自分の将来を考える

地域未来塾



授業の様子

10月27日に地域未来塾が球磨中学校で行われ、八代市にある中村塾講師の中村謙太郎先生が球磨中学校3年生を対象に授業を行いました。

生徒への学習支援として、9月から毎週火曜日と木曜日の放課後に実施しており、生徒が行いたい教科の参考書や過去問題を解いたり、進路について考える時間を設けたりしています。

認知症の人に優しい声かけを

認知症サポーター養成講座



グループで話し合う様子

10月18日、小中連携事業の一環として認知症サポーター養成講座が球磨中学校で行われ、中学1年生と小学6年生の約50人が参加しました。

役場保健福祉課の松本憲吾係長が、認知症が起こる原因について講話し、その後各グループで認知症の人への声掛けや対応方法などを話し合いました。参加した生徒からは「これから、認知症の人を見かけたら優しく声をかけたいです」などの感想がありました。

相続登記の義務化に向けて

高齢者・障がい者に関わる人権啓発活動



説明を受ける村民生委員児童委員たち

10月20日、人吉人権擁護委員協議会主催で高齢者・障がい者に関わる人権啓発活動が球磨村役場会議室で行われ、村民生委員児童委員と役場保健福祉課職員の約20人が参加しました。

令和6年4月1日から所有者不明相続登記が義務化になることから、熊本地方法務局人吉支局の福留克弘支局長が相続登記制度について説明されました。

たかおと復興まつり



11月12日、たかおと復興まつりが神瀬地区の大岩商店周辺で行われ、多くの人で賑わいました。まつりの主催者である、第6分館長の川口誠司さんは、「災害より2年4カ月が過ぎ、まだ復旧・復興の途中です。神瀬地域住民、一致団結して頑張っていきましょう」とあいさつしました。

ステージでは、住吉谷やっこや人吉ねぶが太鼓、菊池女子高のダンスなどが披露されました。福引大会では、自分の抽選番号が呼ばれると「やったー」と歓声を上げていました。夜には花火が上がリ、神瀬地域を明るく照らしました。

1 住吉谷やっこを披露 2 相良昇さんと地域住民によるのど自慢 3 FIFAカタルワールドカップの応援者に選ばれた多武暖翔さん 4 菊池女子高によるダンス 5 南陵高校の生徒によるブースの手伝い 6 子どもたちとじゃんけん大会 7 笑顔で演奏する人吉ねぶが太鼓 8 神瀬マダムによる元気食堂 9 豪華景品が当たった福引大会



犯罪や非行が行われない社会へ 社会を明るくする運動



旗を設置する保護司の皆さん

第72回社会を明るくする運動の一環として、人吉地区保護司会が役場への上り坂に旗を設置しました。

「犯罪や非行を防止し、安全で安心して暮らすことのできる明るい地域社会を築くこと」「犯罪や非行をした人が再び行わないように、その立ち直りを支えること」を目標とし、本運動が実施されました。

「挑戦」「変革」「創造」をテーマに発表 球磨中学校文化祭



村の魅力について発信しました

11月13日、球磨中学校文化祭が同校体育館で開催され、1年生から3年生までの生徒が郷土芸能や演劇などを披露し、保護者や地域住民など多くの人が訪れました。

3年生の発表では、村の未来を担う一員として魅力発信するため、観光、産業について4つの村内事業者へ直接インタビューした内容を編集し「ワイドナショー～球磨村の魅力発信～」として伝えました。

勤労感謝の日を前に保育園児が手作りのプレゼント

渡保育園

こがね保育園



プレゼントを渡す園児

11月15日、渡保育園の園児たちが役場を訪れ、「いつもお仕事ありがとうございます」という言葉と一緒に、毎月カレンダーを門崎副村長にプレゼントしました。園児たちからは、「どんな仕事をしているんですか」などの質問がありました。



お礼の果物を受け取る園児

11月11日、こがね保育園の園児たちが役場を訪れ、「いつもお仕事ありがとうございます」というかわいらしい言葉と一緒に、園児が作った小物入れとシクラメンの苗を松谷村長にプレゼントしました。



Program

1day
12.24 SAT

参加は
球磨村村民
限定!

10:00	「ぶよぶよ」体験会 MGR氏によるコーチング
11:00	「ぶよぶよ」模範演技&トークショー MGR氏
12:00	休憩
13:00	プロ選手MGR氏と対戦!
14:00	「ぶよぶよ」体験会 MGR氏によるコーチング
15:00	「ぶよぶよ」球磨村村長杯 入賞者には賞品が!

シニア
eスポーツ教室

親子
eスポーツ教室

VRゲーム体験

国体種目^{※1}
体験コーナー

- ぶよぶよ
- eFootball™シリーズ
- プロ野球スピリッツA
- グランツーリスモ^{※2}

2day
12.25 SUN

村内外
どなたでも
参加OK!

10:00	「eFootball™」シリーズ体験会 ※肥後赤馬隊によるコーチング
11:00	「eFootball™」シリーズ 模範演技&トークショー 肥後赤馬隊
12:00	休憩
13:00	肥後赤馬隊と対戦!
14:00	「eFootball™」シリーズ体験会 ※肥後赤馬隊によるコーチング
15:00	「eFootball™」シリーズ 球磨村村長杯 入賞者には賞品が!

親子
eスポーツ教室

VRゲーム体験

国体種目^{※1}
体験コーナー

- ぶよぶよ
- eFootball™シリーズ
- プロ野球スピリッツA
- グランツーリスモ^{※2}

※1 国体種目は国体文化プログラム種目を指します
※2 グランツーリスモは対戦形式となります

Professional Gamers



MGR
プロeスポーツチーム「RAID Clan Kumamoto」所属、JeSU(日本eスポーツ連合)公認プロ



肥後赤馬隊
イヴァン(松嶋 啓悟)&くま(松嶋 拓海)
全国都道府県対抗eスポーツ選手権優勝チーム。2022年12月、国際大会に日本代表として出場予定。

Access



石の交流館やまなみ
熊本県球磨郡球磨村
一勝地乙22-4
TEL.0966-32-0200

今年のは クリスマスは 球磨村で eスポーツしよう!

2022.12.24 SAT 25 SUN

会場 石の交流館やまなみ 熊本県球磨郡球磨村 一勝地乙22-4

12/24は村民限定!
12/25は村内外どなたでも参加OK!

今話題のeスポーツをみんなで楽しもう!
パズルゲーム「ぶよぶよ」、サッカーゲーム「eFootball™」シリーズなどの大人気タイトルや大迫力のVRゲームにチャレンジできるよ。

- プロ選手がコーチ! 模範演技&トークも聴ける!
- プロ選手と対決できちゃう!
- VRゲームや国体種目が体験できる!
- eスポーツ大会に参加して豪華商品ゲットのチャンス! 他にも多数のプレゼント企画を用意しています!

参加無料 お申し込みはこちら ▶
※当日会場でのお申し込みもOK

お問い合わせ: esports@kumanichi.co.jp [運営事務局 熊本日日新聞社] 主催: 球磨村、後援: 一般社団法人熊本eスポーツ協会 球磨村役場 復興推進課 ☎(32)1114

人吉球磨ごみ分別アプリをご利用ください

普段の生活の中で、ごみ出しに関するお悩みなどはありませんか。

- ・今日は何のごみを出す日？
- ・色々なごみの種類はどのように出せばよい？
- ・ごみの分別方法が分からない

そのようなお悩みの解決に役立つごみ分別アプリが無料配信されています。

このアプリは、お住まいの地域に合わせてごみの種類毎の収集日をお知らせする機能や、品目ごとに簡単にごみの分別を検索できる「ごみ分別辞典」機能など、ごみに関する様々な情報を調べることができます。

右記のQRコードを読み取っていただき、毎日の暮らしにお役立ててください。

問い合わせ 税務住民課 住民保険係 ☎(32)1113

人吉球磨ごみ分別アプリ

検索



右のQRコードからアクセスできます▶

鳥獣被害防止総合対策交付金事業に係る要望調査

村では、農林業への野生鳥獣による被害が年々増加傾向にあり、農林業経営への悪影響や営農意欲の低下、耕作放棄地の増加などをもたらしています。

これらの危機的状況を受け、国の「鳥獣被害防止総合対策」の一環で、一定の要件を満たせば、有害獣の侵入防止柵設置に係る補助を受けられる支援制度が創設されています。この事業は右記の要件を満たすことで、侵入防止柵設置に係る資材費が定額で補助されます。

つきましては、要望調査を実施しますので、本事業を要望される場合は、取りまとめの上、期日までに関係書類を提出ください。

なお、国の制度内容の変更などや災害復旧によってご要望にそえない場合がありますことをご了承ください。

※提出書類一式は産業振興課にありますので、お問い合わせください。

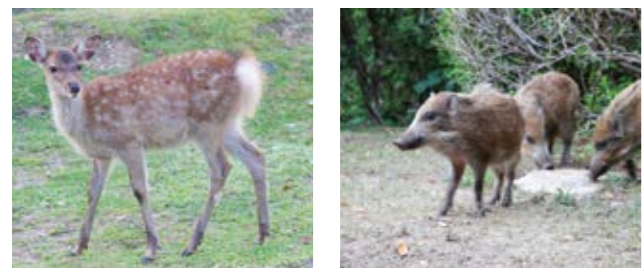

■要件

- ・受益者数
まとまった農地で受益者が3戸以上で地区単位での申請
- ・対象農地
慢性的に鳥獣による被害を受けている農地
- ・施工方法
直営（地元住民による自力施工）で実施
- ・補助率
侵入防止柵設置に係る資材費の定額補助
- ・侵入防止柵の種類
電気柵・金網柵・電気柵（電気ネット併用）の3種類です。ただし、農地の条件並びに費用対効果の算定により、ご要望にそえない場合があります。
- ・捕獲施設の設置
防護柵の設置については、有害捕獲に資する必要があります。柵の周囲に箱罠などを設置する必要がありますので、ご注意ください。

■提出期日 12月23日(金)まで【期限厳守】

問い合わせ

産業振興課 農林係 ☎(32)1115

ごみの野焼きはやめましょう！

野焼きは、「廃棄物の処理及び清掃に関する法律」で**禁止**されています

ごみを適正な焼却施設を用いずに燃やすことを野焼きといいます。

野焼きの煙は、ダイオキシンなどの有害物質を発生させるだけではなく、周辺住民の生活の迷惑にもなりかねません。最悪の場合は、火事になる恐れもあります。ごみは、野焼きせずに決められた収集日に「ゴミステーション」に出しましょう。また、事業所からのごみは、自らの責任において、適正に処理を行なってください。

野焼きの煙によって、周辺住民が迷惑しています

- ・煙や臭いで窓を開けられない
- ・臭いで気分が悪くなる
- ・洗濯物が干せない
- ・喘息などの病気があり、煙で苦しい
- ・赤ちゃんがいて煙を吸ってしまうのが心配など、多くの苦情が寄せられています。



◆野焼きにあたる禁止行為

地面で直接焼却を行なう場合だけでなく、ドラム缶、ブロック囲い、素掘りの穴、法で定められた基準を満たしていない焼却炉での焼却なども禁止行為に含まれます。一般家庭から出るごみの焼却は、野焼きに該当します。

【野焼きによる罰則】

5年以下の懲役、1,000万円以下の罰金のいずれか、または両方が科せられます。

◆焼却が例外的に認められる場合

- ①廃棄物処理基準に従って行う焼却
- ②国・県や村が河川、道路などの管理を行うために伐採した草木などの焼却
- ③災害の予防・応急対策・復旧のために必要な焼却（災害での応急対策、火災予防訓練など）
- ④風俗習慣上や宗教上の行事を行うために必要な焼却（どんど焼きなど）
- ⑤農業・林業を営む上で通常行われる焼却（土手・岬焼き・剪定枝の焼却など）
- ⑥たき火・その他日常生活の焼却であって軽微なもの（落ち葉の焼却、キャンプファイヤーなど）

◆たとえ例外であっても...

煙に対する感じ方は、人によって違います。例外的に認められている焼却であっても、ご近所の理解を得て迷惑にならないように、風向き・燃やす量・時間などにくれぐれも注意し、必要最小限で行なってください。野焼きは、火災の原因にもなります。焼却時はその場を離れず強風時は極力野焼きを行わないようにしましょう。煙の状況によっては、「火災」と思われ消防署・警察署へ通報される場合があります。

問い合わせ 税務住民課 住民保険係 ☎(32)1113

生活関連 情報の窓口

お知らせ

マイナンバーカード休日交付

休日にマイナンバーカードの交付業務を行います。また、申請に関する相談も受け付けます。

窓口が混雑している場合は、お待ちいただくことがありますので、ご了承ください。

期日 12月25日(日)

時間 午前9時～午後4時まで

場所 役場2階 税務住民課

マイナンバーカード交付の際に、「通知カード」の返納が必要となりますので、忘れずにご持参ください。

そのほか、交付をお知らせしたハガキをよくお読みいただき、必要書類をご確認のうえご来庁ください。

※マイナポイントを受け取るために必要なマイナンバーカードの申請期限は12月末までとなります。

相談

災害復興住宅融資相談会

住宅金融支援機構では、さくらドーム仮設団地みんなの家（ムービングハウス）で災害復興住宅融資相談会を実施しています。

期日 12月5日(月)、19日(月)

相談内容 被災した住宅の補修、建設・購入に関する住宅ローンの相談、高齢の人の自宅再建に向けた相談など

相談方法 来所相談

実施機関 住宅金融支援機構

問い合わせ

保健福祉課福祉係 ☎(32)1112

住宅金融支援機構

☎096(241)6180

おしごと出張相談会

みなさんの心配事や不安に寄り添い「働きたい」という気持ちを応援しています。無料にて実施していますので気軽に相談してください。

対象者 15歳～49歳までの求職中の人 またはそのご家族

期日 ①12月6日(火)・20日(火)・

令和5年1月10日(火)

②12月13日(火)

時間 午後1時30分～午後4時30分

場所 ①ハローワーク球磨

②あさぎり町免田保健センター

戸籍の窓

10月届け出分（敬称略）

▼お悔やみ申し上げます

氏名	年齢	地区
茂田 ナミ子	91歳	茂田
茂田 勝男	77歳	宮園

人口・世帯の動き (11月1日現在)

	人口	前月比
世帯数(戸)	1,290	-2
人口(人)	2,984	-10
男性(人)	1,429	-5
女性(人)	1,555	-5
高齢化率(%)		48.2

令和4年度固定資産税の納付

固定資産税を納付書で納付いただいている人には、今年度から1年間分を5月にまとめてお送りしています。

3期分については、12月26日(月)が納付期限です。納付期限内の納付をお願いします。

問い合わせ

税務住民課 税務係 ☎(32)1113

障害者週間

12月3日(土)～9日(金)は障害者週間です。国民の間に広く、障害者の福祉についての関心と理解を深めるとともに、障害者が社会、経済、文化、その他のあらゆる分野の活動に積極的に参加する意欲を高めることを目的とした週間です。

す。この機会に、障害者の自立と社会参加に対するより一層のご理解とご協力をお願いします。

問い合わせ 保健福祉課 福祉係 ☎(32)1112

2023年版熊本県民手帳を販売

ことはピンク、ネイビー、グリーンの3色の県民手帳を販売します。

販売価格 1冊 700円

販売場所 復興推進課

問い合わせ 復興推進課 企画調整係 ☎(32)1114

クリ剪定技術指導員派遣申し込み

クリ剪定技術指導員派遣事業を実施します。「高齢になり剪定するのが大変」や「数年放置していた栗園をどうにかしたい」などお気軽にご相談ください。

利用者の資格

球磨村果樹研究会(JA部会組織)に加入している農家

利用料金 5000円(1指導員1日あたり)

申請方法

申請書の必要箇所に記入・押印のうえ、利用料金を添えて提出してください。

申し込み期限 12月9日(金)まで

提出先・問い合わせ

産業振興課 農林係 ☎(32)1115

第70回球磨一周市町村 対抗熊日駅伝大会について

本村からも代表選手が出場しますので、村民の皆様の温かいご声援をお願いします。

■期日 12月18日(日)

■時間 スタート：水上村岩野小学校前分岐点 午前10時
ゴール：水上村岩野小学校グラウンド 午後0時46分(予定)

■区間

区間	中継所	距離
1区	岩野小学校前分岐点	6.97 km
2区	元西村織維前(女子区間)	2.30 km
3区	須恵小学校前	7.57 km
4区	木上コミュニティセンター前	9.10 km
5区	人吉城跡ふるさと歴史の広場前	8.35 km
6区	錦町役場前(中学生区間)	4.15 km
7区	(株)ナンキュウあさぎり営業所前	6.08 km
8区	上球磨消防署前	7.90 km

■備考

- ・当日は選手が道路を走りますので、コース付近を車で走行される際は、十分ご注意ください。
- ・応援をされる際は、コース内に入ることは大変危険ですので沿道からの応援をお願いします。

問い合わせ 教育委員会 社会教育係 ☎(32)1117

募集

放送大学の入学生募集

放送大学は、令和5年4月入学生を募集しています。学力試験はなく、書類による選考のみで入学できます。

○10代から90代の幅広い世代が、大学を卒業したい、学びを楽しみたいなど、様々な目的で学んでいます。

○心理学・福祉・経済・歴史・文学・情報・自然科学など、約300の幅広い授業科目があり、1科目から学ぶことができます。

○卒業すれば学士の学位を取得できます

○資料を無料で差し上げています。

出願期間 第1回 令和5年2月28日(火)

第2回 令和5年3月14日(火)まで

問い合わせ

放送大学熊本学習センター

☎096(341)0860

林業退職金共済制度（林退共） へ加入しませんか？

林退共は昭和57年に発足した林業界で働く人のために国が作った退職金制度です。この制度は、事業主の人が従業員の働いた日数に応じて掛金となる共済証紙を共済手帳に貼り、その事業者が林業界を辞めたときに林退共から退職金を支払うという、いわば林業界全体の退職金制度です。

○掛金は、税法上について、法人では損金、個人企業では必要経費となります。

○掛金の一部を国が免除します。

○雇用事業主が変わっても退職金は企業間を通算して計算されます。

【事業主の皆さんへ】

○共済証紙は、労働日数に応じて適正に貼付してください。

○共済手帳を所持している従事者が林業界を引退するときは、忘れずに退職金を請求するよう指導してください。

※詳しくは、お問い合わせください。

問い合わせ

独立行政法人勤労者退職金共済機構林業退職金共済事業本部 ☎03(6731)2889

郵便局からのお知らせ

一勝地郵便局が担当している球磨村の一部エリアの郵便番号が変更になります。

大字名	郵便番号	
	変更前	変更後
神瀬	869-6204	869-6404
大瀬	869-6205	869-6405

実施時期 令和5年1月23日(月)から

問い合わせ 日本郵便(株)人吉郵便局総務部 ☎(22)2881

各種機関年末年始の業務日程

役場窓口業務

12月	28日(水)	通常どおり
	29日(木)	休業
	30日(金)	休業
	31日(土)	休業
1月	1日(日)	休業
	2日(月)	休業
	3日(火)	休業
	4日(水)	通常どおり

※ただし、死亡・出生・婚姻届などの戸籍の届出については、休業日も受け付けます。

問い合わせ 税務住民課住民保険係 ☎(32)1113

球磨村診療所

12月	27日(火)	通常どおり
	28日(水)	通常どおり
	29日(木)	通常どおり
	30日(金)	休診
1月	31日(土)	休診
	1日(日)	休診
	2日(月)	休診
	3日(火)	休診
1月	4日(水)	通常どおり

問い合わせ 球磨村診療所 ☎(32)0377

球磨川歯科医院

12月	27日(火)	通常どおり
	28日(水)	通常どおり
	29日(木)	午前中診療
	30日(金)	休診
1月	31日(土)	休診
	1日(日)	休診
	2日(月)	休診
	3日(火)	休診
1月	4日(水)	通常どおり

問い合わせ 球磨川歯科医院 ☎(32)1109

球磨村コミュニティバス

12月	26日(月)	通常どおり
	27日(火)	運休
	28日(水)	運休
	29日(木)	運休
1月	30日(金)	運休
	31日(土)	運休
	1日(日)	運休
	2日(月)	運休
1月	3日(火)	運休
	4日(水)	運休
	5日(木)	運休
	6日(金)	通常どおり

※人吉神瀬線(国道沿線)は年末年始も通常どおり運行します。

問い合わせ 復興推進課企画調整係 ☎(32)1114

人吉球磨クリーンプラザ

12月	26日(月)	開場
	27日(火)	開場
	28日(水)	開場
	29日(木)	開場
1月	30日(金)	開場
	31日(土)	休場
	1日(日)	休場
	2日(月)	休場
1月	3日(火)	休場
	4日(水)	開場

※ごみの直接搬入は、午前8時30分～午後5時までです。29日(木)・30日(金)は混雑が予想されますので、早めの搬入をお願いします。

問い合わせ 人吉球磨クリーンプラザ ☎(22)1414
税務住民課住民保険係 ☎(32)1113

し尿収集業務

年末の村内のし尿収集の電話受付は、12月23日(金)までをお願いします。業務時間外、土曜、日曜、祝日に収集の予約をする場合は、留守番電話受付で対応します。年始は1月4日(水)から業務を始めます。

※村内のし尿収集は、10日(火)からです。

問い合わせ 人吉衛生公社 ☎(22)5209

令和5年「球磨村二十歳を祝う会」 感想文と激励メッセージを募集中!!

期日 令和5年1月4日(水)
時間 (受付) 午前9時30分 (開会) 午前10時
場所 一勝地小学校体育館
対象者 平成14年4月2日～平成15年4月1日までに生まれた人で、次のいずれかに該当する人
①村内居住者 ②本村出身者
③村外出身者で、球磨村立小・中学校卒業生
※参加の有無については、12月5日(月)までにご連絡ください。(対象者には別途通知します)
新型コロナウイルス感染症拡大予防の観点から、中止などとなる場合がありますのでご了承ください。

4月1日から成人年齢が18歳に引き下げられています。村では、毎年1月4日に20歳の人を対象に式典を開催することから、名称を「球磨村二十歳を祝う会」に変更しています。



— 令和4年成人式の様子 —

募集	「二十歳を迎えた成人者感想文」	「二十歳を迎えた成人者への激励メッセージ」
応募資格	上記の対象者	(1)二十歳を迎えた成人者の家族 (2)球磨村民と村出身者
題材	(1)二十歳となつての「感想」や「決意」、「主張」など二十歳を迎えた成人者に関すること (2)「こんな球磨村にしたい」など、復興に向かう村づくりや地域の再生に関する夢や希望	(1)二十歳を迎えた家族としての20年間の成長の軌跡で、心に刻まれている思い出や苦労話、また、今後に期待すること (2)一般の人で、二十歳を迎えた成人者に想うことや望むこと
字数制限	(1)400字詰め原稿用紙4枚以内(横書き可) (2)パソコンなどによる場合、印字サイズは13ポイントとし、1,600字以内(横書き可)	100字以内
締め切り	12月5日(月)	
提出先	〒869-6401 球磨村大字渡内1730番地 球磨村公民館(教育委員会内) Email: m-funato@kuma.kumamoto.jp	下記のURLまたはQRコードからGoogleフォームにて回答してください。 URL: https://forms.gle/7c3SzrpUzPaHa2Ns5 QRコード: 
表彰	最優秀賞 1点(賞金2万円) 優秀賞 2点(賞金1万円) ※応募者全員に記念品を贈ります。	
その他	(1)作品は自作で未発表のものに限ります。また、応募作品は返却しません。 (2)締め切りまでに必着(当日消印有効)です。 (3)作品は『広報くまむら』などに掲載することがあります。	

問い合わせ 球磨村公民館(教育委員会内) ☎(32)1117

地域おこし協力隊 通信

地域おこし協力隊とは、地方に関心をもっている都市住民の人を受け入れ、一定期間以上、農林漁業などの応援や地域振興、地域住民の生活サポートなど、地域協力活動に従事することで、地域力の維持・強化を図ることを目的としたものです。ここでは、地域おこし協力隊の取り組み・活動などを紹介します。

今回は、高橋さんに地域おこし協力隊での取り組みを報告してもらいます。

村の復興のためにできること

球磨村に移住してからちょうど2年が経ちました。2年前というと令和2年豪雨災害が発生した年です。球磨村には被災前から仕事で出入りする機会が多かったのですが、被災直後の姿を目の当たりにし、あまりに変わり果ててしまった風景に衝撃を受けました。なにかできることはないかと思いつき、災害復旧復興プランナーの任務を与えられ、球磨村にやってきました。

普段の活動は、災害復旧や復興に繋がることならなんでもやる、というスタンスで行っています。具体的には、買い物困難者に対する支援として、移動販売のコーディネートをしています。私が来たとき、村内外複数の事業者様が復興のための移動販売の申し出をくださっていたので、需要のある地区すべてに移動販売が行けるように全体調整を行い、現在もインフラ避難地区解除などに応じた調整を行っています。他に、生業再建支援として球磨村森林組合様の社内情報システムのクラウド移行による業務効率化と災害レジリエンスの強化を行いました。引き続き、森林館再生に向けた計画策定に携わっています。また、今年度環境省に選定された「脱炭素×創造的復興」を掲げる脱炭素先行地域の計画策定と実行にも携わり、再生可能エネルギーの導入による球磨村脱炭素の達成と、安価な電力供給による生活支援に向けて活動しています。

このような活動柄、皆様と直接お会いする機会は少ないのですが、お困りごとがあればお声がけください。



高橋 充 さん

年齢：34歳
出身：埼玉県入間市
趣味：競馬観戦（見るだけ）
特技：剣道

楽しく体を動かしましょう！

令和4年度地域スポーツ振興「講師等派遣事業」

休日に体を動かして楽しく体力を向上すること目的に、公益社団法人熊本県スポーツ協会主催で下記のとおり実施します。事前予約は不要です。どなたでも参加できます。

日時 12月17日(土)、24日(土)
午前10時～午前11時の間

場所 球磨村総合運動公園 さくらドーム

参加費 無料

講師 ひかわスポーツクラブ 齋藤 久充先生
やつしろ総合型スポーツクラブ「リ・ボンズ」会長 村上 久栄先生

内容 ニュースポーツ、レクリエーション・体操 など

その他 けがなどが発生した場合は、球磨村体育協会が加入している保険内で対応します。



昨年度の活動の様子

問い合わせ 教育委員会 社会教育係 ☎(32)1117

包括だより

ヒートショックについて

ヒートショックとは？

暖かい部屋から寒い部屋への移動など、温度の急激な変化により血圧が大きく変動することで、心筋梗塞や脳出血などが起こることをいいます。

11月から3月にかけて発生件数が増え、家の中では脱衣所・浴室・トイレで多く発生しており、ヒートショックによる関連死の8割以上が高齢者といわれています。

予防のポイント

【お風呂編】

- ・お風呂に入る前に、脱衣所と浴室を暖める
⇒暖房器具を使用する。暖房器具がない場合は、入浴前に浴槽のふたを開けておくだけでも浴室が暖まります。
- ・お風呂のお湯の温度は38～41℃で、お湯につかる時間は10分程度にする。
⇒お湯の温度が高かったり長湯すると、心臓に負担がかかってしまいます。
- ・シャワーやかけ湯をする時は、心臓から遠い手足からお湯をかける
⇒いきなり心臓近くにお湯がかかると、心臓がびっくりしてしまいます。体の末端から徐々に体を温めましょう。

【トイレ編】

- ・トイレ内や便座を暖める
⇒暖房器具を使用する。暖房器具がない場合は便座にカバーをつけて体が冷えないようにしましょう。また、トイレに行く際は上着を1枚はおるようにしましょう。
- ・いきみすぎない
⇒いきむと血圧が急激に高くなり、排便後は血圧が下がります。暖かい部屋から移動した直後は力を入れすぎないようにしましょう。

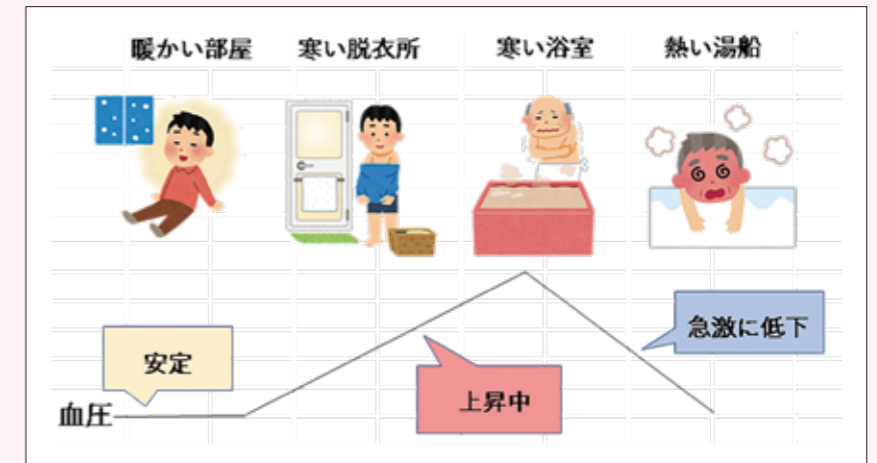

■ 心配ごとと無料法律相談会

相続・借金・家庭問題など内容問わず、お悩みがありましたら気軽にご相談ください。

時間 午前10時～午後3時
(開催日と会場は下のとおり)

開催日	場所	問い合わせ先
12月20日(火)	人吉市消費生活センター	人吉市消費生活センター ☎(22)2111
令和5年1月12日(木)	商工コミュニティセンターポッピー館	あさぎり町役場 商工観光課 ☎(45)7200

■ 豪雨災害に関する無料法律相談会

被災した自宅の改修や住宅ローンなど、災害に関する相談を受け付けています。

日時 12月15日(木) 午後1時～午後4時
場所 グラウンド仮設団地内 みんなの家

球磨村で介護サービスにかかった給付費
令和4年9月：4,970万3,825円
前年の9月：5,258万4,977円
(熊本県国民健康保険団体連合会業務統計表より)

問い合わせ 地域包括支援センター ☎(32)1112

人権の広場

「球磨村人権擁護に関する条例」の一部を改正、施行しました

現在、世の中では情報化の進展などにより、全国各地で匿名による根拠のない誹謗中傷、差別的な書き込みなどが発生しています。私たちは差別を受ける側になるだけでなく、差別をする側になる恐れもあります。

【村条例改定の経緯】

- 平成8年…人権擁護に関する条例制定
- 平成12年…人権教育及び啓発の推進に関する法律制定
- 平成25年…障害を理由とする差別の解消の推進に関する法律制定（障害者差別解消法）
- 平成28年…本邦外出身者に対する不当な差別的言動の解消に向けた取組の推進に関する法律制定（ヘイトスピーチ解消法）
- 平成28年…部落差別の解消の推進に関する法律制定（部落差別解消推進法）
- 令和2年…熊本県部落差別の解消の推進に関する条例制定

国及び県、市町村が連携をとりながら、あらゆる差別の解消に向けて取り組むことが求められています。そこで、村民の人権に関する意識を高め、住みよい村づくりをすすめるために6月議会で「球磨村人権擁護に関する条例」の一部を改正しました。主な改正点は次のとおりです。

【ご協力お願いします】
村民の人権に対する意識を把握し、今後の人権教育・啓発に関する施策を推進するための基礎資料として、「人権に関する村民意識調査」を実施しています。10月下旬に18歳以上の約200人を抽出し、調査用紙を郵送しています。該当する人で、まだ提出されていない人は11月30日(水)までに、郵送またはWeb入力での提出をよろしくお願いします。

目的…憲法だけでなく最近改正された人権関係の4法令を加えました。(第1条)
村の責務…「行政の全ての分野で」を加えました。(第2条)
村民の責務…「国及び地方公共団体が実施する」を加えました。(第3条)
村の施策の推進…「国や県が実施する調査に、各種関係団体と連携を図り、協力すること」を新設しました。(第4条の2)
相談体制の整備…「人権に関する相談に的確に応じるための体制の整備に努めること」を新設しました。(第5条)

本条例の全文は村公式ウェブサイト「例規集」に掲載されています。

問い合わせ 教育委員会 社会教育係 ☎(32)1117

防災管理官コラム

令和4年度球磨村防災学習について

現在、令和4年度の球磨村防災学習を計画中です。平成30年度、球磨村教育委員会は内閣府が主催する防災学習チャレンジプランに参加し、その取り組みの一環として、小・中学校、保育園及び近隣の住民達との合同防災訓練を行いました。球磨村にとって、初めての試みであり、数次にわたる協議を行うとともに、住民説明を繰り返すなど、手探りの状態でしたが、何とか実施までたどり着きました。

訓練を通じて、共助とは、相互に助け合う事の重要性、地域との係わり方などを学ぶことが出来ました。球磨村は、この取り組みを継続することとし、毎年12月の第1日曜日を防災学習の日としました。

令和2年7月豪雨災害及びコロナ禍のため、令和2年度の開催は断念しましたが、今年度で4回目の実施となります。

ことしも、陸上自衛隊、熊本県警察音楽隊、人吉警察



昨年度の防災学習の様子

署、人吉医療センター、人吉下球磨消防組合西分署、消防第5分団、株式会社富士通ゼネラル、熊本オールトヨタ及び三ヶ浦地区にお住まいの人の協力をいただき、12月4日(日)に球磨中体育館及び同周辺地域で実施予定しています。ことしは、住民による陸上自衛隊を利用した避難、中学生による避難所設営及び避難者支援、避難所の運営体験(応急救護、個別受信機の取り扱い、自衛隊展示、消防署展示、消防団展示、電機自動車体験)、自衛隊との共同炊き出し、熊本県警察音楽隊による慰問演奏、喫食体験などを予定しています。見学は自由です。

住民の皆様のお待ちしています。

令和4年度球磨村防災学習のイメージ

R4.11.8日現在 役場総務課防災係

※コロナ禍の行動制限及び当時の天候などにより、中止または一部変更する場合があります。

□ 全員参加 □ 希望者

時期	12月4日(日)						
時間	08:00	09:00	10:00	11:00	12:00		
住民		準備	陸自車両を活用した避難行動	防災学習を研修	熊本県警察音楽隊による慰問演奏	喫食体験	陸自車両の輸送支援を受け帰宅
中学生	30 40	30	00	00			
小学生	準備	身を守る行動	移動	避難所運営体験	移動	まとめ	喫食体験
				避難所説明			
協同炊き出し	中学生Gp 共同炊き出し作業 ※球磨中給食室横			熊本県警察音楽隊による慰問演奏		配食	
	小学生Gp 共同炊き出し作業 ※一勝地小体育館横						

球磨村公民館図書室

開館時間：午前9時～午後5時

新刊紹介 新しい本が入りました。教養や、趣味で読書しませんか？今回は、SDGsの17目標に関連する本を児童書を中心に入荷しました。

タイトル	作者	タイトル	作者
王さまライオンのケーキ	マシュー・マケリゴット	まよなかのせんろ	鎌田 歩
えほん障害者権利条約	ふじい かつのり	サンパギータのくびかざり	松居 友
おばあちゃんとバスにのって	マット・デ・ラ・ペーニャ	くいしんぼうのおおむしくん	榎 ひろし
ひらがなにっき	若一の絵本制作実行委員会	希望の牧場	森 絵都
ありがとう、フォルカー先生	パトリシア・ポラッコ	じんべえぞめ	新宮 晋
おによりつよいおよめさん	井上 よう子	くりすますのおくりもの	木村 由利子
トイレをつくる 未来をつくる	会田 法行	数字でわかる！こどもSDGs 地球がいまどんな状態かわかる本	パウンド
風の島へようこそ	アラン・ドラモンド	マークで学ぶSDGs(1) 家で見つかるマーク	蟹江 憲史

その他にも新刊を入荷しておりますのでぜひ手に取りに来てください！

問い合わせ 教育委員会 社会教育係 ☎(32)1117

問い合わせ 総務課 防災係 ☎(32)1138



地区	月曜日	火曜日	水曜日	木曜日	金曜日
松舟					12:10 Gコープ
岳本					13:20 Gコープ
大坂間					10:30 山村活性化協会
告					11:15 山村活性化協会
蔵谷					12:50 山村活性化協会
横井					12:00 山村活性化協会
高沢					13:00 山村活性化協会
沢見					13:30 山村活性化協会
松本				10:50 Gコープ	
永椎				12:10 Gコープ	
四蔵				12:20 Gコープ	
松野				12:35 Gコープ	
上原				12:50 Gコープ	
部				13:05 Gコープ	
大瀬				13:20 Gコープ	14:00 山村活性化協会
日当				11:40 Gコープ	
大岩				11:55 Gコープ	

事業者名 (敬称略) (順不同)	表中での略称	取り扱い商品
田舎の体験交流館さんがうら 担当: 小川 ☎ (32) 0443	さんがうら	弁当・惣菜、パン、日用品
(一社)くまむら山村活性化協会 担当: 大無田 ☎ (32) 0170	山村活性化協会	野菜、卵、パン、保存食料 (缶詰・調味料など)、菓子類、日用品
グリーンコープ生協くまもと (人吉市) 担当: 御園 ☎ 090-5933-5601	Gコープ	弁当・惣菜、肉・魚、野菜・果物、卵・乳製品、冷凍食品、パン、保存食料 (缶詰・調味料など)、菓子類
株式会社常笑 ^{じょうしょう} (湯前町) 注文販売のみ 担当: 石神 ☎ 080-2693-2687	常笑	肉 (注文制)、パン (注文制)、保存食料 (缶詰・調味料など) (注文制)、菓子類 (注文制)、日用品 (注文制)、野菜・果物 ※野菜・果物以外の商品は注文制となります。
移動販売わいえふ (人吉市) 担当: 吹春 ☎ 070-3526-9623	わいえふ	弁当・惣菜、肉・魚、野菜・果物、卵・乳製品、冷凍食品、パン、保存食料 (缶詰・調味料など)、菓子類

※前回からの変更点は、赤字で記載します。

※荒天などにより村内に警報が発令された場合には、全事業者移動販売を休止いたします。ご了承ください。

問い合わせ 復興推進課 山村振興係 ☎ (32) 1114

村内移動販売 スケジュール

■時刻は到着の目安です。また予告なくスケジュールを変更する場合があります。

■台風や大雨などにより予告なく販売を中止する場合があります。

12月18日(日)まで
使用できます!!

地区	月曜日	火曜日	水曜日	木曜日	金曜日
運動公園 仮設団地		10:45 ~ 12:00 Gコープ			9:00 ~ 11:00 山村活性化協会
境目		13:10 Gコープ			
立野		13:25 Gコープ			
糸原		13:45 Gコープ			
水篠		14:20 Gコープ			
那良 那良口			11:00 さんがうら		
松谷			11:30 さんがうら		
毎床			11:30 さんがうら		11:30 わいえふ
俣口			12:10 さんがうら		11:00 わいえふ
遠原			12:50 さんがうら		10:30 わいえふ
茂田			13:15 さんがうら		12:00 わいえふ
大久保				11:00 さんがうら	
大無田				11:20 さんがうら	13:00 わいえふ
千津				12:10 さんがうら	
八久保				12:30 さんがうら	
鶴口				13:00 さんがうら	14:20 Gコープ
日隠	11:30 わいえふ				13:40 Gコープ
野々原	10:30 わいえふ				
中屋	12:00 わいえふ				
吐合	11:45 わいえふ				
黄檗	11:00 わいえふ				
岡 (久保)	12:30 わいえふ				
友尻					10:40 Gコープ
宮園					11:15 Gコープ
柳詰①					11:30 Gコープ
柳詰②					11:45 Gコープ
田代					12:00 Gコープ

A place where the sun hits

陽だまり

陽だまりサロン

ベビーマッサージ

養田先生の優しい声と歌にうっとり。
気持ちいいママのマッサージで眠ってしまいました。



ベビーマッサージ効果

ベビーマッサージは赤ちゃん
とママがスキンシップを通して親
子の絆を深め、発達を促します。
親子でアイコンタクトをとりなが
らコミュニケーションを繰り返す
ことで情緒の安定にもつながり
ます。赤ちゃんが安心して愛され
ている幸福感を持つことができる
ベビーマッサージは最高ですね。



ほほえましいコミュニケーション♪
赤ちゃん同士見つめ合って・・・
なにお話してるのですね。



離乳食作り

初めてのお野菜・・・にんじんもかぼちゃも甘くておいしいね

お粥と野菜を煮て、ブレンダーでトロトロにしました。手軽で簡
単です。赤ちゃんたちも喜んで食べてくれました。



子どもたちも大きくな
りました♪ママ友同士
育ちあっていきましょ
うね。よろしくね。

12月行事予定

- 5日(月) 体育教室 (こ)
- 7日(水) 陽だまりサロン
- 10日(土) 発表会 (渡)
- 12日(月) あいさつ運動 (こ)
- 14日(水) あいさつ運動 (渡)
- 15日(木) 陽だまりサロン
- 16日(金) 1歳半健診
- 17日(土) 誕生会 (こ)
- 19日(月) もちつき会 (渡)
- 23日(金) 地域食堂 (こ)
- 23日(金) 体育教室 (こ)
- 23日(金) 誕生会 (渡)
- 23日(金) 陽だまりサロン

※村内保育園行事予定の一部も掲載し
ています。
新型コロナウイルス感染症対策など
の都合により変更する場合があります。
ご了承ください。
(渡) 渡保育園 (こ) こがね保育園

広報くまむら「陽だまり」ページと、渡保育園ホームページで
活動写真や陽だまりサロンの活動予定を掲載をしています。
ぜひご覧ください♪

【ホームページ】 <http://www.kmbb.jp/watari/>



球磨村地域子育て支援センター ` 陽だまり `
〒 869-6401 球磨郡球磨村大字渡乙 763 番地
(渡保育園内)
☎ (33)0125 FAX(33)0173

◆オレンジカフェゆったり

介護の話を聞いて欲しい、誰
かに相談したいなど、悩みごとの相
談や情報交換、息抜きなどをお茶
しながら気軽に話しませんか。

日時 12月15日(木)
午前10時～正午
場所 一勝地駅待合室
※新型コロナウイルスの
感染状況で中止になる
場合があります。

この上り旗が目印です。



清掃ボランティアの様子

●清掃ボランティア活動
(くまむら復興祭)
10月23日に渡小学校グラウンドで開
催された、くまむら復興祭において、
球磨村ボランティア連絡協議会で飲食
スペースのゴミ集め、トイレネットペー
パーの補充などの清掃活動を行いまし
た。当日は、12人の会員が会場内を巡
回し、まつりが終わるまで活動を行
いました。

■寄せられた善意【香典返し(10月)】

ご遺族の方々に心より哀悼の意を表
し故人のご冥福をお祈り申し上げます。
吐合 良久様(故吐合 トミノ様)
川内 猛様(故川内 マスエ様)
皆様のご厚意に深く感謝申し上げま
すとともに、地域福祉の推進のため大切
に使わせていただきます。



慰霊祭の様子

●戦没者の冥福と恒久平和を祈り
(三地区合同慰霊祭)
10月22日、三地区戦没者遺族会合同
の慰霊祭が石の交流館やまなみで行わ
れ、各地区遺族会や、民生委員など約
60人が参加しました。ことしも昨年同
様、新型コロナウイルス感染防止のた
め献花の実施となりました。

問い合わせ ☎(32)0022



くまむら復興祭に出店しました

10月23日に行われたくまむら復興祭で、ジュ
ース販売とマグダーツで出店しました。当日は見事な晴
天にも恵まれ、マグダーツはたくさんのお子様
に楽しんで貰えたようです。青年団ブースに足をお運び
いただいた皆様、誠にありがとうございました！



昨年のサンタ大作戦の様子

クリスマスサンタ大作戦 2022 募集中!

もうすぐクリスマスですね。青年団
恒例のサンタ大作戦、今年は開催します！
詳細は下記のとおりです。お申し込みお待ちしております。

【内容】

青年団員がサンタクロースやトナカイの格好をして
家庭を回り、子どもたちにお菓子をプレゼントします。
プレゼントはご家庭で用意されたものでも結構です。
ご要望に応じますので、その際は事前にお知らせくだ
さい。

【日時】12月24日(土) 午後6時～

【対象】村内の小学生未満(原則)

※大王原仮設団地の子どもたちも対象です。

【申し込み方法】 担当: 上田

①電話・FAXでの申し込み

☎(32)1112 FAX:(32)1230

②直接申し込み

村内保育所に申込用紙を設置していますので、ご利用
ください。

③知り合いの青年団員に伝える

【締め切り】12月9日(金)

同窓会 半世紀ぶりに もりあがる
 時は行く 山は色づき 川は澄み
 カレンダー 今年もわずか 復興見つけ
 全村民の 平穩無事を
 板 壽

リング飾 切ってもらって なつかしく
 真夜中に 一夜かぎりの 豪華さで
 保育園 ソウランブシに 涙して
 だんご汁に したがつみ
 高橋 カヅ子

被災せし 荒地はどこも 黄に映えて
 小春日に 日差し背に受け 作句する
 ひ孫らと 皆既月食 観ていたら
 庭先の 竿に干したる 吊るし柿
 夜露凌ぎに ビニールで覆ふ
 鳥飼可津子

幼な児と 両手両足で ジャンケンポイ
 口元や 足元引き締め 力入れ
 赤ちゃんの 笑顔の様な 三日月様
 両手を合わせ 我も頬笑み
 平井静代

【短歌】

朝早く セーター探す 筆筒奥
 暖冬で 化粧むくれる 山ありて
 籠持ちて みあげた枝に 柚子一個
 板 壽

よう見たら また年金の下つとる
 よか会社 働くだけで 瘦せらした
 もだえんか 親も和服で 行くちわす
 おねがい 誰かプーチン 黙らせて
 鳥飼竜胆

ローカル線 被災爪痕 そのまんま
 勝負あり 最後は金と 後ろ盾
 バンジージャンプ 念仏唱え 飛び降りる
 馬鹿らしか 下戸も会費は 同じ額
 迷うねえ 自然守るか 開発か
 日當 山岳

約四十年 勤務の我は 感謝の日々
 物価高 あれもこれもと 節約し
 レシート の 裏を利用し 下書きを
 豚汁に ゆずごしう入れて 復興祭
 シルバーカー おして会場を ひとめぐり
 職員 の ハッピー姿も 懐かしい
 高橋 カヅ子

【川柳】

球磨村くらし応援商品券
 ご利用はお済みですか？
有効期限が迫っています！

ご利用有効期限
12月18日(日)

有効期限が過ぎると「無効」
 になります。今一度、お確か
 めください。



問い合わせ 復興推進課 ☎(32)1114

編集後記
 紅葉が見頃を迎え、秋が深まってきた球磨村。先月
 のくまむら復興祭と今月行われたたかおと復興まつり
 を取材し、各地域の伝統的な郷土芸能を観て、継承さ
 れていることを嬉しく感じました。今後も続いていく
 よう、地域で守っていくことが大切だと思えました。
 寒さが厳しくなってきました。身体を温めるなどし
 て、体調管理には十分お気を付けてください。
 (A r i)

12月行事予定

1(木)	
2(金)	
3(土)	
4(日)	令和4年度球磨村防災学習 午前8時30分～(球磨中体育館及び周辺地域)
5(月)	災害復興住宅融資相談会 午前10時～(さくらドーム仮設団地みんなの家)
6(火)	
7(水)	
8(木)	
9(金)	
10(土)	
11(日)	
12(月)	区長文書
13(火)	
14(水)	
15(木)	1歳6カ月児健診 午後1時～(さくらドーム仮設団地内みんなの家)
16(金)	
17(土)	
18(日)	第70回球磨一周市町村対抗熊日駅伝大会 午前10時～(岩野小学校前分岐点スタート)
19(月)	災害復興住宅融資相談会 午前10時～(さくらドーム仮設団地みんなの家)
20(火)	
21(水)	おたっしや健診 午前9時～(役場3階小会議室)
22(木)	
23(金)	
24(土)	esports Christmas in KUMAMURA (1日目) 午前10時～(石の交流館やまなみ)
25(日)	マイナンバーカード交付・申請相談休日窓口 午前9時～午後4時(役場2階税務住民課窓口) esports Christmas in KUMAMURA (2日目) 午前10時～(石の交流館やまなみ)
26(月)	区長文書(広報くまむら発行)
27(火)	
28(水)	
29(木)	
30(金)	
31(土)	

乳幼児健診
 問い合わせ 保健福祉課 保健予防係 ☎(32)1139
 ●1歳6カ月児健診

対象者	対象者	日程
1歳6カ月児	令和3年2月1日～ 令和3年5月31日 生	15日(木)

場所 さくらドーム仮設団地内 みんなの家
 受付時間 午後1時～
 内容 小児科健診、歯科健診、身体計測、子育て・栄養相談

こころの相談
 問い合わせ ①人吉保健所 保健予防課 ☎(22)3107
 ②保健福祉課 地域包括支援係 ☎(32)1112

相談受	場所	日程	相談時間
医師	人吉保健所 (球磨地域振興局2階)	8日(木)	午後2時～
		23日(金)	午後3時(要予約)

年金相談会
 問い合わせ 八代年金事務所 ☎0965(35)6123

場所	日程
人吉市役所1階相談室	5日(月)・12日(月)・19日(月)・26日(月)
錦町社会福祉協議会	14日(水)・30日(金)
多良木町役場 (町民相談室)	7日(水)・28日(水)

予約受付時間 午前9時～午後5時(3日前までに要予約)

休日在宅当番医
 ※都合により変更になる場合がありますので、受診する人は
 事前に医療機関にご確認ください。

4日(日)	堤病院	☎(22)0200
	外山胃腸病院	☎(22)3221
	たかはし小児科内科医院	☎(24)2222
11日(日)	外山内科	☎(22)2003
	とやまクリニック胃腸科・肛門科	☎(28)3375
	やまむら小児科・内科	☎(45)0005
	ひとよし内科	☎(24)1211
18日(日)	豊永耳鼻咽喉科医院	☎(22)2031
	増田クリニック小児科	☎(22)3570
	あいだ診療所	☎(25)1651
25日(日)	人吉皮膚科医院	☎(24)6211
	たかはし小児科内科医院	☎(22)2222
	願成寺ごんどう医院	☎(22)4700
29日(木)	小林脳神経外科	☎(24)8331
	人吉医療センター小児科	☎(22)2191
	球磨病院	☎(22)3121
30日(金)	たかみや医院	☎(24)5611
	増田クリニック小児科	☎(22)3570
	しらおく内科クリニック	☎(25)1550
31日(土)	たけだ眼科クリニック	☎(23)3096
	公立多良木病院小児科	☎(42)2560

球磨村

ライトアップ大作戦

ライトアップで明るい光を

球磨村と住民の心を明るくできるよう
イルミネーションを設置しませんか？

◆設置期間

12月1日(木)～令和5年1月末頃



◆設置場所

現場事務所周辺や個人宅に設置をお願いします。民地へ設置する際は、所有者の承諾をお取りください。

◆設置後について

設置された事業者・村民については、12月11日(日)までに復興推進課へご連絡をいただくと、「広報くまむら1月号」にイルミネーションの様子を掲載する予定です。

※地区や班で実施する場合は、物品の購入に「共助のむらづくり支援事業補助金」が活用できます。個人では、活用できません。
詳しくは、お問い合わせください。

問い合わせ

復興推進課 企画調整係 ☎(32)1114